O TEMPO
DISTRITO FEDERAL E NITEROI
Tempo nublado, sujeito a chuvas.
Temperatura estavel. Ventos de sul e leste; frescos.
Maxima: 26.0.
Minima: 16.0.

10 PAGINAS — 300 RÉIS

Diario Carioca

Fundador: J. E. DE MACEDO SOARES

SEXTA-FEIRA 15 MAIO

ANO XV RIO DE JANEIRO Diretor: HORACIO DE CARVALHO JUNIOR PRAÇA TIRADENTES Nº 77 N. 4.266

Os Russos em Violenta Ofensiva no Norte, Centro e Sul!

Avançam nos Setores de Murmansk, Lago Ilmen, Staraia-Russa e Bacia do Donetz

KARKOV AMEAÇADA POR DOIS LADOS PELOS TANQUES DO MARECHAL TIMOSHENKO, ENQUANTO OS SOVIETICOS CONTRA-ATACAM AO SUL DE KERCH

MOSCOU, 14 — (De A. Puters, da Reuters) — A ponta de seta das forças do marechal Timoshenko está avançando, alargando e aprofundando a brecha nas defesas alemãs, na frente de Karkov.

O comando russo escolheu a primeira oportunidade oferecida pelo terreno razoavelmente seco e a melhora nas condições do tempo, para iniciar a ofensiva contra Karkov.

Não parece provavel que a ofensiva alemã em Kerch, num raio de vinte milhas de frente, o ataque a Karkov e ações noutros setores, correspondam a maiores modificações na manobra do desenvolvimento estratégico.

As informações sobre o progresso das operações russas indicam que os seus primeiros êxitos são muito maiores do que os dos alemães, em Kerch.

Indicam, essas noticias, que o assalto a Karkov foi desfechado subita e decisivamente, com forças blindadas empregadas como arietes demolidores.

Os tanques sovieticos penetraram na região chave das defesas alemãs, por dois lados, avançando a seguir com a mesma tecnica empregada pelos alemães no verão passado.

As tropas de choque ficaram com a tarefa de isolamento e destruição das casamatas e outras fortificações onde os alemães ainda resistem.

Outras forças germanicas, que recuaram sob o peso do assalto russo, lançado em forma de cabeça de seta, continuam recuando ainda mais. O inimigo não teve tempo para levar os seus canhões e munições.

Ressalta á evidencia que a ofensiva sovietica foi calmamente bem organizada — tarefa dificil nessa epoca de rios cheios e estradas cobertas pelo degelo.

Noticias de hoje aludem a uma enchente recente de um rio em condições tais como nunca se verificou nos ultimos cem anos. O rio transformou-se num verdadeiro lago, de uma a seis milhas de largura.

As forças russas, alem do rio, são obrigadas a receber abastecimentos através de um longo pontão.

MAPA DA SITUAÇÃO NA FRENTE DE KERCH, onde, segundo os ultimos telegramas, os russos desfecharam vigorosos contra-ataques, contendo a ofensiva germanica

As condições nas vizinhanças do "front" sudoeste, até recentemente, foram muito semelhantes a esta.

Os Russos Atravessam o Rio Litea Na Frente de Murmansk

MOSCOU, 14 (U. P.) — Anuncia a radio de Moscou que marinheiros da esquadra do norte atravessaram o rio Litea, na frente de Murmansk, e tomaram de assalto uma importante posição estrategica, situada numa elevação.

Capturada Uma Posição Chave

MOSCOU, 14 (R.) — A radio desta capital anuncia que as forças sovieticas sob o comando do marechal Timoschenko capturaram uma posição-chave que domina o setor de Kharkov.

Perdas Descomunais dos Alemães Em Kerch

MOSCOU, 14 (R.) — O preludio da ofensiva do marechal Timoshenko foi — ao que se informa nesta capital — um rapido golpe desfechado ha poucos dias contra o poderio aereo do inimigo. Bombardeiros e caças de duas unidades sovieticas atacaram uma importante base aerea inimiga perto da frente, incendiando 30 bi-motores e derrubando cinco caças que tentaram intercepta-los.

As ultimas informações da peninsula de Kerch revelam que os alemães experimentaram perdas descomunais. Continua a batalha desesperada de tanques, aviões e artilharia de ambos os lados.

Generalizada a Ofensiva Russa

LONDRES, 14 (R.) — A radio de Moscou, em sua transmissão da meia-noite de hoje, anunciou que as tropas russas continuam a avançar na frente de Kharkov, onde se encontra a grande cidade industrial do mesmo nome, e que constitue uma das principais bases da ofensiva de primavera de Hitler.

Destruidos 150 Tanques Alemães

Em dois dias de furiosos combates, pelo menos 150 carros de assalto germanicos foram destruidos ou danificados, segundo se noticiou em Moscou.

Na peninsula de Kerch, os russos foram compelidos a um novo recuo, sob o peso da esmagadora superioridade numerica inimiga, mas ainda assim continuam a combater impetuosamente.

Informações anteriores, procedentes de fontes eixistas, diziam que os mais violentos combates estavam sendo travados nas proximidades da cidade de Kerch propriamente dita.

Na Linha Tartára

A radio de Berlim anunciou que as tropas nazistas cruzaram a denominada "linha tartara", uma velha linha de fortificações, 13 milhas a oeste de Kerch, não obstante os contra-ataques russos.

Através de Vichy nos veio a informação de que a esquadra russa do mar Negro iniciou o canhoneio das posições teuto-rumenas, em torno da cidade de Kerch, em virtude do que as tropas eixistas se viram obrigadas a um ligeiro recuo. Posteriormente, entretanto, acrescenta a informação de Vichy, os bombardeiros de mergulho da Luftwaffe entraram em ação contra a esquadra russa, obrigando as unidades inimigas a se retirarem.

A emissora de Moscou, hoje a noite, informou tambem que se estão registando violentos combates na frente noroeste, onde o general Meretzkhov lançou uma grande ofensiva, ao norte e ao sul do Lago Ilmen. Os alemães estão sofrendo perdas catastroficas em homens e materiais nessa luta, — acrescenta a emissora moscovita.

Atacada a Staraia Russa

Outra informação divulgada por Vichy declara que os russos desfecharam ataques maciços na Staraya Russa, onde a aviação sovietica está bombardeando furiosamente as posições nazistas.

A radio de Moscou, numa de suas emissões de hoje, frisou que

(Conclue na 9ª pagina)

Especial para o DIARIO CARIOCA

O Cáucaso Será o Tumulo de Hitler?

por Manoel Chaves Nogales

(da AFI)

LONDRES, 14 (através da Reuters).

Apaixonado e fervoroso, o interesse londrino concentra-se sobre a ofensiva alemã na peninsula de Kerch, considerando-se unanimemente que essa batalha é o indicio de uma luta geral na vasta frente russa, conquanto a propaganda alemã insista provisoriamente em considerar os assaltos de Kerch como operação isolada, independente da grande ofensiva de primavera.

Em breve, toda a imensa frente de batalha que se estende de Murmansk á Criméia será teatro da maior batalha que a historia já registou, pois que os alemães, mesmo no caso de conseguirem os seus objetivos no sul, não podem correr o risco indubitavel de fazer avançar o seu flanco direito até ao Caucaso, onde poderia ser cortado.

Com certeza, essas preliminares de Kerch serão seguidas de ataques a fundo sobre Rostov, afim de se efetuar o classico movimento de tenazes.

E' fato incontestavel que, ainda que a batalha se vá generalizando por etapas sucessivas, tanto segundo a iniciativa alemã como segundo a iniciativa russa, pode-se considerar que foi entabolada a luta talvez decisiva para a Alemanha.

O povo britanico deposita uma confiança cega e entusiasta na resistencia russa e segue ansiosamente as noticias dos resultados dos primeiros encontros. Os acontecimentos dos primeiros dias de ataque não permitem ainda formular nenhuma opinião.

Deve-se ter presente o fato de que os alemães se vangloriam de estar empregando novas armas e novos explosivos. Imaginava-se, pois, que a primeira arremetida alemã, depois de tão grandes e minuciosos preparativos, seria irresistivel. Pode ser que o seja ainda, porem, é incalculavel que o primeiro golpe fracassou.

O exercito comandado por Von Manstein parece empenhar-se em luta bastante penosa, uma vez perdido o efeito inicial dos impressionantes lançamentos de paraquedistas na retaguarda, o ensaio de armas novas e demais recursos do aparelho terrorista alemão que tão decisivos resultados produziu, desde o primeiro dia de ofensiva nazista na Europa Ocidental.

Se os alemães se virem constrangidos a lutar passo a passo, vencendo a resistencia russa sem as vantagens do "blitzkrieg", a sua situação pode se tornar sem demora bastante dificil.

Na zona agora atacada, o espirito belicoso natural é proverbial. Não se deve esquecer que as populações do Caucaso são organizadas militarmente, por tradição.

Os cossacos do Kuban formam um povo belicoso, militarista, com um sentimento exaltado da independencia nacional e defenderão palmo a palmo o terreno, com muito mais eficacia militar do que as populações da Russia Branca.

A conquista do Caucaso pode ser para Hitler uma empresa tão custosa e inacessivel como foi a tentativa do ano passado, contra os grandes centros de Moscou e Leningrado.

As condições nas quais os alemães iniciam a sua famosa ofensiva de primavera parecem refletidas no pessimismo que os observadores imparciais registaram ultimamente, como tambem no pessimismo que se depreendia do ultimo discurso de Hitler, aludindo á segunda campanha de inverno na Russia.

O tom desse ultimo discurso de Hitler contrasta com o tom otimista, firme e seguro do discurso de Churchill, domingo passado, que continua a servir de tema de controversia em todo o mundo, e que aqui em Londres produziu tão grande entusiasmo. O povo inglês tem a impressão de haver dobrado o cabo dos infortunios. O tom do discurso do primeiro ministro infundia aprumo e segurança. A roda parece ter voltado.

Os exercitos alemães, na primeira etapa da guerra, aproveitaram essencialmente a supremacia aerea que as potencias democraticas haviam esquecido, quando julgavam que seria possivel a conservação da paz.

A Grã-Bretanha suportou com firmeza o martelar implacavel da Luftwaffe contra as suas populações civis, ameaçando arrasá-las. Porem, o fato mesmo dessa supremacia aerea, que foi a causa dos primeiros infortunios dos aliados, transforma-se agora em motivo inegavel de vitoria.

A Alemanha é hoje prejudicada pelos bombardeios aereos britanicos e em breve sofrerá tambem os da aviação americana. Neste ponto decisivo, Churchill foi explicito. O povo britanico está convencido da sua superioridade aerea e essa superioridade não poderá ser recuperada pela Alemanha.

Até agora ela não parece ter assegurado tal superioridade nem mesmo na frente sul da Russia, onde, apesar dos dois mil "Stukas" que diz empregar para apoiar o avanço, não demonstrou esse inquestionavel dominio aereo a que os alemães deveram os seus exitos fulminantes, na primeira etapa da guerra.

Pierre Laval

Martinica

PROBLEMA INSOLUVEL PARA PIERRE LAVAL

O "Premier Não Pode Romper Com os E. Unidos, Não Pode Desagradar a Seus Amos Alemães — Goering Propõe-se "Proteger" o Imperio...

DA FRONTEIRA FRANCESA, 14 (Reuters) — O marechal Goering apresentou propostas diretas para que a Alemanha "participe da defesa do Imperio Francês", em seu ultimo encontro com o sr. Pierre Laval, de acordo com informações procedentes de Vichy.

Nessa conferencia, ao que se sabe, as possessões coloniais francesas foram o ponto principal das discussões. O sr. Laval, presidente do Conselho de Ministros, entretanto, recusou a proposta, alegando a dificuldade em convencer o marechal Petain a aceitar uma medida tão humilhante.

Nos circulos autorizados acredita-se que mesmo o Premier francês, particularmente, se opôs a essa proposta, baseado em que se os alemães chegassem a dominar a Africa Francesa Setentrional talvez não mais a devolvessem.

Com relação á Martinica, porem, Vichy não parece desejar aceitar as "exigencias" norte-americanas, temendo cair inteiramente no desagrado dos alemães. Sendo assim, embora Laval deseje preservar a amizade norte-americana, tem suas mãos atadas pelos seus senhores alemães. Pode-se, por isso esperar uma tensão ainda mais grave nas relações franco norte-americanas.

Ao que se acredita, o marechal Goering solicitou ao presidente do Conselho de Ministros francês que adote medidas policiais mais rigorosas, para reprimir os constantes atos de sabotagem, na França não ocupada, bem como os ataques contra as tropas nazistas, na area ocupada.

As exigencias do marechal do Reich foram sincronizadas com a chegada de Heydrich, perito germanico em repressões brutais.

E' de conhecimento geral que mesmo a politica de Vichy mostra pouca vontade de suprimir os atos pro-aliados, ao mesmo tempo que a policia militar especial do almirante Darlan tem produzido resultados insignificantes.

CONVOCADO O GOVERNO DE VICHY

VICHY, 14 — (U. P.) — O chefe do governo, sr. Pierre Laval, convocou o gabinete para o sabado ás 10.30 horas, no Pavilhão Sevigné, afim de celebrar o Conselho Semanal com a assistencia do marechal Petain. Soube-se que o sr. Laval resolveu permanecer nesta cidade a espera da resposta de Washington á nova nota francesa e que deverá ser estudada, juntamente com outros assuntos urgentes, na reunião de sabado.

O sr. Laval conferenciou hoje com o embaixador da Espanha, sr. Lequerica, e com os prefeitos dos Departamentos do Nord e Pas de Calais que se acham diretamente sobre a fronteira belga e que desde o armisticio dependem das autoridades alemãs de Bruxelas.

IMOBILIZADA A ESQUADRA FRANCESA

WASHINGTON 14 — (U. P.) — Revelou-se hoje em fontes autorizadas que os navios de guerra franceses surtos em aguas da Martinica ficarão imobilizados em consequencia das negociações que se realizam em Fort-au-Dringe entre representantes norte-americanos e o governador da Ilha, almirante Robert. Em circulos oficiais informa-se que as conversações prosseguem e frisam que os Estados Unidos não tratam com Vichy a respeito deste assunto.

O DEDO DOS NAZISTAS

LONDRES, 14 (R.) — Existe um elemento de misterio que intriga, acerca da troca de notas entre Washington e Vichy, sobre o caso da Martinica. As estações de radio, tanto na França ocupada como não ocupada, estas indireta e aquelas diretamente sob o controle alemão, afirmam que o sr. Laval enviou ao governo norte-americano o que é qualificado como resposta do governo de Vichy á nota de Washington a respeito da modificação do estatuto das Antilhas.

Visto como, segundo se sabe em Londres, o Depart. de Estado mostra-se inflexivel na determinação de não negociar com Vichy sobre a questão, mas somente com o almirante Robert, autoridade francesa no local, infere-se que o sr. Laval procura esconder á opinião publica do seu país a atitude dos Estados Unidos.

Se os franceses chegassem a saber que o presidente Roosevelt se recusou a reconhecer Vichy, quando se trata do futuro de uma das mais importantes possessões coloniais francesas — diz o comenta-

(Conclue na 2ª pagina)

Comemorado Pelos Turcos o Pacto Com a Inglaterra

ISTAMBUL, 14 (Reuters) — A imprensa turca de hoje apareceu repleta de mensagens de boa vontade dirigidas aos britanicos em seguida á irradiação comemorativa do aniversario da assinatura do pacto anglo-turco, em 1939.

O deputado turco Yalchin escreve no jornal "Haber": "A aliança anglo-turca, cujo valor ficou claramente demonstrado pelos subsequentes acontecimentos, constituiu inquestionavelmente uma vitoria diplomatica, a qual garantiu a estabilidade no Oriente Medio e no Proximo Oriente.

Nossos amigos britanicos podem ter a certeza de que a aliança anglo-turca não ficará limitada a esse grande periodo de crise, mas continuará na vida dos dois povos, mesmo depois da guerra".

A 5ª Coluna Em Ação nas Américas

No Chile, Intervem Até Na Linha Telegrafica Privada do Governo — Providencias do Governo Argentino — Fechada Uma Escola Alemã No Interior do Uruguai

SANTIAGO DO CHILE, 14 (U. P.) — Os orgãos vespertinos, "Imparcial" e "Ultimas Noticias", publicam em sua primeira pagina uma sensacional noticia sobre espionagem, onde afirmam que a linha telegrafica privada do governo, entre Valparaiso e esta capital, estava sofrendo interferencia por parte de elementos estranhos.

A United Press se pôs em comunicação com o prefeito de Valparaiso, sr. Guillermo Gomez Roosevelt, o qual declarou não ter conhecimento do caso, negando-se a confirmar ou negar a noticia.

BUENOS AIRES, 14 (Reuters) — O consul alemão em Cordoba distribuiu circulares entre os tripulantes do "Graf Spee", convidando-os a reunir-se em um só lugar para lhes dar instruções esportivas — segundo foi revelado hoje em Buenos Aires.

Muitos tripulantes, que se encontram em lugares distantes recusaram-se a atender ao convite. O fracasso do consul tem sido muito comentado. Sabe-se que o governo argentino enviou os tripulantes do couraçado de bolso destruido, para lugares distantes, afim de evitar a sua reunião.

FECHADA UMA ESCOLA ALEMÃ EM MONTEVIDEU

MONTEVIDEU, 14 (Reuters) — O Conselho do Ensino Primario Normal resolveu informar o ministro do Interior de que deve ser fechada a escola alemã da localidade de Penarol, por não ter obedecido, até a presente data, ás disposições que controlam as atividades dos estabelecimentos de ensino estrangeiro no Uruguai.

Os Italianos Querem Perder a Guerra...

LISBOA, 14 (U. P.) — O sr. Cecil Crews, secretario do adido aeronautico norte-americano em Roma, que chegou a esta capital com os diplomatas que regressaram da Italia, declarou á "United Press" que "os italianos esperam que a guerra venha a terminar em meiados de setembro proximo".

Acrescentou que "o povo italiano opina que para ganhar a guerra, devemos perde-la".

Expressou que nos ultimos cinco meses, lhe foi dispensado um bom tratamento.

Acrescentou que com dinheiro se podia viver bem, realizando as compras nos mercados negros, apesar de ser tudo muito caro.

Citou como exemplo dizendo que um almoço com vinho e sobremesa custava normalmente 4 dolares.

Ultima Hora

Prossegue o Avanço Russo no Setor de Leningrado

MOSCOU, 15 — 6.ª-feira — (Reuters) — Urgente — A Emissora local acaba de anunciar em sua transmissão de ultima hora, que as forças russas estão avançando na frente de Leningrado, onde o inimigo está tentando manter-se numa segunda linha de defesa com pesadissimas perdas.

"Comandos" Americanos

WASHINGTON, 14 — (Reuters) — O treinamento de forças especializadas, identicas aos comandos britanicos, constituirá um dos principais objetivos das manobras deste ano, do exercito e da marinha dos Estados Unidos.

O secretario da Marinha, sr. Stimson, anunciou na conferencia com a imprensa, hoje, que as manobras exigirão o maior desenvolvimento já adquirido pelas forças do país.

As operações serão feitas á noite e nas florestas, em cooperação com as forças aereas.

"Tambem Desejamos a Liberdade e Lutaremos Para Mante-la"

Diario Carioca

Palavras do Comandante Amaral Peixoto Na Instalação da Comissão de Defesa Anti-Aerea do Estado do Rio

O Povo Brasileiro Está Pronto Para Defender as Fronteiras da Patria e Preservar Nossa Comunhão Social da Ação Nefasta dos Agentes Corruptores, a Soldo das Forças do Mal

Instalando a Comissão de Defesa Passiva Anti-aérea do Estado do Rio, ontem á noite, no Teatro Municipal de Niterói, o comandante Ernani do Amaral Peixoto, interventor federal, pronunciou o seguinte discurso:

"Bem longe estavamos de supor que tão cedo seriamos levados, em face dos acontecimentos mundiais, a admitir — governo e povo — na orbita de nossas cogitações medidas impostas pela possibilidade de um ataque ao nosso país. Como os outros povos deste Continente, viviamos na ilusão de que a guerra estava de nós para sempre afastada e a idéia de que a paz é o bem supremo e não os preparavamos para conserva-la. Da mesma maneira pensaram outros povos da Europa, que hoje pagam bem caro os momentos de embriaguez que viveram inspirados por doutrinas pacifistas, que construiram seus arcabouços baseados numa humanidade ideal, esvaziada de ambições, dominada somente pelo espirito de igualdade, adepta de fraternidade universal.

Queriam a liberdade, mas não se preparavam para mante-la e agora padecem a escravidão por não terem compreendido o mundo em que viviam.

Tambem desejamos a liberdade e acreditamos que todos os homens têm os mesmos direitos. Este é o pensamento do Brasil de todos os tempos. Mas para termos a liberdade e vivermos na igualdade, devemos, a cada momento, em todos os setores da nossa vida, combater por estes principios, prontos a defender com eficiencia e ardor as fronteiras da Patria e a preservar nossa comunhão social da ação nefasta dos agentes corruptores, a soldo das forças do mal.

Si já temos de nos penitenciar pelo excesso de confiança em que viviamos, imperdoavel seria a permanencia nessa tranquilidade, nessa ilusão de segurança de que, a qualquer momento, poderiamos ser tragicamente arrancados.

E' para esta preparação, inicio da mobilização espiritual do país, que me dirijo aos fluminenses.

As forças armadas do Brasil, sob a orientação dos seus chefes e tendo no presidente da Republica seu comandante supremo, preparam-se, dentro dos nossos recursos, para a grande missão que lhes é atribuida, malgrado as inumeras dificuldades do momento perturbado que atravessamos.

A guerra moderna, porem, exige o preparo de toda a população. Necessario se torna que todos permaneçam em seus postos, produzindo o de que carecermos e auxiliando, em todas emergencias, os que se terão de opor aos invasores.

* * *

Verificamos, nos ultimos acontecimentos, que os bombardeios aéreos acarretam, mais do que o efeito destruidor de suas bombas, fulminante resultado sobre o moral das populações das grandes cidades. O atropelo que se segue ao inicio do bombardeio, produz a paralisação geral do trafego, o que muito dificulta a ação militar e a presteza dos serviços de socorro.

O exodo das populações das cidades do Norte da França, obstruindo as estradas e não permitindo o rapido deslocamento das tropas de defesa, influiu decisivamente no resultado das operações militares. As avarias nos serviços publicos de maior importancia, como os de agua, energia eletrica, telefones, bondes e esgotos, produzem a paralisação de todas as atividades dos centros atingidos.

A tudo isto devemos dar remedio, ou, pelo menos, reduzir ao minimo seus perniciosos efeitos.

Cada cidadão há de estar ao corrente do que tem a fazer na hora do perigo. Aqueles a que não foi atribuida missão especial devem conservar a calma suficiente para proceder de acordo com as instruções, preservando as proprias vidas, sem perturbar os que vão agir nos varios setores.

Devemos contar com a população não mobilizavel pelas forças armadas: homens, mulheres e crianças, todos têm o que dar e todos são convocados agora para o serviço da Patria.

Temos a precipua obrigação de preparar o espirito do povo. Por não querermos a guerra, não devemos deixar de organizar a nossa defesa. Lembremo-nos de que, após a organização dos serviços de proteção á população civil em Londres, os efeitos de pesados bombardeios aéreos, os maiores já registados foram insignificantes em relação ás vitimas e os estragos materiais, aqueles que não permitiam a continuação da vida da cidade, foram em poucas horas reparados.

Sabiamente andou, pois, o governo federal quando definiu como encargos necessarios á segurança da Patria os serviços da defesa passiva anti-aérea, e distribuiu entre todos — povo, pessoas juridicas e autoridades — as obrigações de preparação dos serviços, a aplicação, no territorio nacional, das medidas para consecução desse objetivo e determinando mesmo que sejam processados e julgados no foro militar aqueles que deixarem de cumprir qualquer dos encargos previstos na lei.

Para organizar dentro do territorio fluminense essa proteção, criei uma comissão, cujos trabalhos declaro agora instalados.

* * *

Há muito que fazer; há, sobretudo, urgencia no que se torna indispensavel fazer.

Estou certo de que os membros da comissão irão se empenhar a fundo em tão relevante tarefa e de que encontrarão da parte de todos o mais decidido apoio, pois o seu esforço reverterá no beneficio de todos: — mais do que isso: em beneficio do Brasil.

Não será de estranhar que, perturbando os nossos trabalhos, surjam as vozes dos comodistas, procurando desmoralizar, por desnecessarios, tais serviços. Mas faz parte tambem de nossa missão, mais do que a repulsa a esses elementos, o tenaz combate aos maus patriotas que ousarem contra ela insurgir-se, a soldo, uns, de nações estrangeiras e, outros, por incompreensão, todavia servindo inconscientemente aos mesmos desígnios.

Estamos, porem, convictos de que, em torno da pessoa do presidente Getulio Vargas, ficarão os bons brasileiros, aqueles que acreditam que o Brasil há de sobreviver a todas as vicissitudes e, para que tal aconteça, estão dispostos aos maiores sacrificios".

COMENTARIO INTERNACIONAL

O Caso da Martinica

Está havendo muita confusão a respeito das negociações politicas que vêm sendo mantidas em torno do caso de Martinica.

Motivos estratégicos de inquestionavel importancia obrigam o governo norte-americano a tomar enérgicas providencias, afim de impedir que os nazistas façam dessa ilha francesa uma cabeça de ponte para o seu ataque submarino contra o Hemisferio Ocidental.

A partir de dezembro do ano passado, ou seja depois da entrada dos Estados Unidos na guerra, já foram afundados em costas norte-americanas mais de duzentos navios mercantes.

Como se vê, trata-se de uma situação muito seria, que leva o governo de Washington a não contemporizar com o caso de Martinica, pois ninguem sabe com segurança onde estão sendo abastecidos os corsarios nazistas.

Não parece que estejam sendo acoitados lá os flibusteiros do Eixo. Em todo caso, é prudente agir desde logo, pois o sr. de la Palisse sempre afirmou que é melhor prevenir do que remediar.

O problema para a White House é resolver se lhe convem negociar com Vichy ou com o almirante Robert, em face do protesto de Laval, ao ter conhecimento da partida de um emissario do presidente Roosevelt para aquela ilha francesa.

* * *

Mas, que confiança pode inspirar em Washington a palavra de Laval? E' bem certo que o chefe do governo francês está seguindo, nas ultimas semanas, uma politica tortuosa, que não agrada a ninguem. Nem a Berlim, nem ás nações aliadas — nem tampouco ao povo francês. Seria essa a orientação traçada a Laval pelas raposas diplomaticas da Wilhelmstrasse? Essa é uma questão muito complexa, que agora não queremos examinar. O que nos interessa no momento é simplesmente constatar que o governo norte-americano está preferindo entrar em negociações diretas com o almirante Robert, embora tenha receios de que o governo de Vichy tome represalias, entregando a sua esquadra ao Fuehrer.

Aliás, essa ameaça da entrega da esquadra aos nazistas já está cheirando a uma manobra nazista. Que interesse têm Darlan e Petain em oferecer os seus navios de guerra ao inimigo? Evidentemente, esse ato constituiria um verdadeiro suicidio, pois seria nada mais nada menos que a liquidação do governo de Vichy. Depois que se apoderasse desses trunfos, tornar-se-ia facil a Hitler descartar-se dos atuais dirigentes franceses.

Sendo assim, o proprio instinto de conservação leva Darlan a não concordar em desfazer-se de sua frota de guerra.

* * *

Já se vê, portanto, que esses boatos de entrega da esquadra francesa devem ser uma pura chantage nazista, para impedir que os norte-americanos ocupem a Martinica e Dacar. E' por essas e outras que os ingleses são muito mais realistas. Ocuparam a Siria e Madagascar e já bombardearam varias fabricas francesas que estavam trabalhando para os nazistas. Os americanos devem seguir o exemplo inglês, pois o caso da Indo-China, que provocou tantas consultas entre Vichy e Washington, foi uma lição que custou carissimo aos aliados.

ANTONIO BENTO

Violento Estrondo na Fabrica do Gás

Pensando Tratar-se de Uma Explosão, Compareceram ao Local os Bombeiros, a Policia, Diretores da Light e a Reportagem dos Jornais

Cerca das 20 horas de ontem, todas as atenções se voltaram para a Fabrica de Gás, sita á rua de São Cristovão n. 1.576, de cujo interior partira formidavel estrondo.

E o aparecimento, a seguir, de densa nuvem de fumo acompanhada de inumeras fagulhas, dava a impressão de que violenta explosão ali teria ocorrido.

O estranho acontecimento alarmou os empregados da fabrica, os quais, sem perda de tempo, avisaram os bombeiros do Cais do Porto, que não se fizeram esperar no local.

Tudo, depois, ficou esclarecido. Não se tratava, felizmente, de nenhuma explosão. O estrondo observado fora provocado por um aparelho novo em experiencia, o qual, devido ao acumulo de gás, não poude resistir e, em dado momento, rebentou, sem causar, entretanto, prejuizos materiais ou embaraços ao serviço.

Pouco depois, chegaram ao estabelecimento, as autoridades policiais e diretores da Light, retirando-se após tomarem conhecimento do fato.

3º CONCERTO DE BRAILOWSKY

Não há nada mais irritante do que o chamado impressionismo musical. Se essa escola alargou o campo da pintura, enriquecendo-a de forma notavel, na musica foi, com raras exceções, um verdadeiro desastre. Não é nosso proposito fazer aqui uma dissertação anti-impressionista, nem provar que o impressionismo obrigou a musica a retrogradar ás formas primitivas de imitação dos ruidos, berros, cantos e sons anomatopaicos da natureza. Essa referencia apressada vem a proposito da execução dos "Quadros duma Exposição", a famosa "suite" de Moussorgsky ontem executada por Brailowsky. O artista queria que no programa constasse, para edificação da platéia, uma descrição de cada um dos "quadros" que o grande compositor russo descreveu através da abstrata linguagem pianistica.

Como no programa não figurava essa descrição literaria, Brailowsky, não queria tocar. Foi preciso que um colega prestimoso fosse dar ao publico uma explicação das anti-literarias intenções de Moussorgsky. Aí está a que extremos de imprevisto mau gosto pode levar a escola impressionista! De fato, a musica já é por si mesma a mais completa de todas as linguagens, prescindindo de qualquer outra explicação. Por sua vez, o nosso publico já sabe que a "suite" ontem tocada tem um valor pianistico consideravel, impondo-se como obra musical pura e não como descrição duma sonora ou melodica exposição de pintura.

Mas voltemos ao concerto, que como os anteriores constituiu um sucesso, pois, o Municipal estava repleto. A ultima parte foi a que despertou maior agrado, principalmente pela delicadeza com que foram tocadas o Preludio em ré bemol, a Escocesa em ré maior e a Balada em lá bemol, de Chopin.

A. B.

— Na vesperal de amanhã, Brailowsky tocará a Sonata de Liszt, dedicada a Schumann, doze estudos de Chopin e "um sospiro" "valse-impromptu" e "Rapsodia n. 6", de Liszt.

TEMPORADA LIRICA

Entre os cantores que virão este ano para a temporada lirica figuram alguns nomes desconhecidos do Rio, entre os quais Armando Tokatyan, Charles Kullman e Gustavo Barresco. Tambem foram contratados Frederick Jagel e Raoul Jobin.

Dr. José de Albuquerque

DOENÇAS SEXUAIS DO HOMEM

R. ROSARIO, 172 DE 1 ás 7

Exequias Pela Alma do General Francisco José Pinto

OS OFICIOS RELIGIOSOS DE HOJE, NA CANDELARIA

Na matriz da Candelaria serão rezadas hoje ás 10.30 missas por alma do general Francisco José Pinto. A solenidade religiosa será realizada por iniciativa dos Gabinetes Civil e Militar da Presidencia da Republica, Comissão de Estudos, Secretaria Geral do Conselho de Segurança Nacional, Comissão Especial de Fronteiras, Delegação do Brasil á Exposição do Mundo Português e a União Catolica dos Militares.

Para a solenidade o ministro da Guerra marcou o uniforme cinza a ser usado pelos militares que compareçam.

UMA ORDEM DO DIA

No dia do falecimento do general Francisco José Pinto a Secretaria Geral do Conselho de Segurança Nacional baixou a expressiva ordem do dia, exaltando as virtudes do bravo soldado."

TAQUIGRAFOS

OBTEM BONS EMPREGOS

CURSO PRATICO E EFICIENTE

Rua 7 de Setembro n. 65 — 7.º andar

"Empire Day"

Em beneficio do Comité Britanico de Socorros das Vitimas da Guerra e com a devida autorização da Cruz Vermelha Brasileira, realizar-se-á no dia 23 do corrente, uma festa campestre que terá lugar no campo e dependencias do Rio Cricket Club, em Niterói a qual contará com um grande programa de diversões que principiará com jogos e desportos para crianças.

Ocorrencias Policiais:

Manuel dos Santos Lopes, de 42 anos de idade e morador á rua do Senado 169, faleceu no Pronto Socorro, vitimado por envenenamento com lisol. Manuel, que fora encontrado agonizante na avenida Aparicio Borges, foi recolhido ao necroterio do Instituto Medico Legal.

Apresentou queixa ás autoridades, por ter sido furtada em grande quantidade de joias, a senhora Elisa Novak, residente no apartamento 502 da rua Marquês do Paraná, 70. O roubo foi levado a efeito por um suposto empregado da Light, que alegara ter sido enviado pelo encarregado do edificio.

Foi operado no Hospital do Pronto Socorro, por ter engulido a sua dentadura, o lavrador Joase Pontes de Almeida, de 34 anos de idade, residente em Itaperuna, no Estado do Rio.

Chocaram-se na avenida Copacabana, em frente ao numero 1.313, os autos de praça 6.164, dirigido pelo motorista Lafaiete Alves Bento de Melo, e 25.581, cujo motorista fugiu. Em consequencia do choque sairam feridos: Orlando Valdinho, de 23 anos, comerciario, solteiro, residente á rua Barão da Torre 486, Carolina Soares Faria, de 25 anos e residente á rua Francisco Muratori 22 e Manuel Fernandes, de 32 anos, casado e morador á rua Sorocaba 142.

Foi apresentada queixa ás autoridades do 4º Distrito sobre um furto realizado na Capela do Externato Santo Antonio Maria Zacarias, á rua do Catete 113, da qual foram retiradas 2 caixas de esmolas, presumindo-se conter cerca de duzentos mil réis.

Foi socorrido pelo Posto Central da Assistencia o estudante Paulo Roberto de Carvalho, com 18 anos de idade e residente á Praia do Flamengo n. 252, o qual foi atropelado por um auto na esquina da rua Dois de Dezembro, sofrendo fratura exposta na perna direita.

Foi removido para o necroterio do Instituto Medico Legal o corpo de um homem, de identidade ignorada, aparentando 50 anos de idade, colhido por um trem eletrico em frente á Estação de São Cristovão.

Foi preso e conduzido á delegacia do 8º Distrito, José Sebastião da Silva, de 46 anos, casado, residente á rua Major Medeiros 152, autor do furto de 15 caixas de agulhas de injeções.

CARDILO FILHO

ADVOGADO

AV. ERASMO BRAGA, 72, 6º andar

(ESP. CASTELO)

Ações, consultas e pareceres sobre Direito Civil e Comercial. Ajustamento de estatutos de sociedades anonimas em geral, ás novas leis, especialmente empresas de seguros, bancarios ou concessionarias de serviços publicos.

Difamava a Vizinha

E FOI POR ELA ESFAQUEADA

Arminda Alves Teixeira, de 47 anos, casada, domestica, brasileira, residente á rua Teofilo Otoni numero 196, sobrado, vinha difamando sua vizinha, Ana Soares Bezerra, esposa do marinheiro numero 1040, Paulo Bezerra.

Ontem, á noite, Ana foi tirar satisfações com Arminda, estabelecendo-se entre ambas violenta discussão, terminando pela difamada esfaquear sua difamadora, que foi atingida no abdomen.

A vitima, depois de medicada no Posto Central da Assistencia, foi internada no Hospital do Pronto Socorro.

A agressora foi presa e autuada na delegacia do 5º distrito policial.

RAIOS X

Exames radiologicos em residencia

Drs. Victor Côrtes e Renato Côrtes

Diariamente, de 8 as 12 e 14 ás 18 horas

R. Araujo Porto Alegre, 70 - 9.º andar

Tel. 22-5330

Administração Federal

No Ministerio da Guerra

O coronel Edgar de Oliveira, chefe do Estado Maior da 1ª Região Militar, avisa por nosso intermedio, que o estagio dos aspirantes a oficial da reserva, que deveria ter inicio no dia 18 do corrente, somente seja iniciado a 25. Oportunamente, o Estado Maior Regional baixará instruções sobre a apresentação e respectiva classificação dos aspirantes, nos corpos de tropa.

— Devem comparecer ao Centro de Preparação de Oficiais da Reserva da 1ª R. M., conforme solicitação do respectivo diretor, afim de tratar de assuntos de seus interesses o aluno do 2º ano de Infantaria Mauricio Signorell e o candidato á matricula Edson Martins de Lara. Essas pessoas devem se dirigir ao coronel diretor, hoje, ás 8 horas.

— Estão compreendidos no limite previsto na alinea "a" do artigo 15 da Lei de Promoções, os majores farmaceuticos Marçal Carlos da Silva, n. 2, Eurico Faro, n. 4, Armento Flarys, n. 5, e Agenor Torres de Magalhães, n. 7, todos do Almanaque Militar de 1941.

— O uniforme para as exequias do general Francisco José Pinto, a realizar-se ás 10 horas de hoje, na Igreja da Candelaria, é o seguinte: cinza, desarmado.

— Segundo comunicação recebida pelas autoridades militares, do chefe da Missão Militar Americana no Brasil, foi promovido ao posto de tenente-coronel o major George H. Bardsley, da mesma Missão.

— O general Raimundo Sampaio, diretor de Engenharia, em data de ontem, recomendou aos comandantes de unidades subordinadas a fiel execução do aviso n. 466, de 22-11-935, bem como a observancia das diretrizes regionais para instrução, não só para o ano em curso para os que se seguirem.

— Vindo da Argentina a serviço da ponte internacional do Uruguai, chegou a esta capital, tendo se apresentado ontem ao ministro da Guerra e as demais altas autoridades o general Wolmer Augusto da Silveira.

— Apresentaram-se ontem, por diversos motivos os seguintes oficiais: capitão médico Luiz Paulino de Melo e 2º tenente farm. da reserva Artur Correia Martins; do Q. G. da 4ª Região Militar, o capitão médico Armando Roquete Vaz; ao Q. G. da Ra. M., o capitão farmaceutico Temistocles Cavalcanti de Queiroz; no H. M. Santo Angelo e 2º ten. farm. José Antonio Rodrigues.

— Foi designado o major medico Renato Augusto Monteiro da Cunha, para integrar a Junta Superior de Saude.

— Em consequencia do entendimento verbal havido com o diretor do Laboratorio Quimico Farmaceutico Militar, o general Souza Ferreira, diretor de Saude, designou ontem os farmaceuticos major Eurico Faro e capitão Anksises de Andrade para, em comissão, estudarem, com urgencia, em cooperação com o diretor técnico da "Casa Bayer", uma formula anti-amarilica, de base de sulfato de quinino, afim de serem aproveitados os estoques deste sal e existentes na referida Casa.

— Foram matriculados ontem, nos cursos regionais, os seguintes oficiais: CURSO DE ARTILHARIA: — capitães João Augusto de Assis Duque Estrada, Airton Salgueiro de Freitas e primeiros tenentes Ariel Pace da Fonseca, Luiz Paul Obino, Edmundo da Costa Neves, Reinaldo Hartz Silho, Eder Dias de Moura Junior, Oziel Almeira Costa e Milton Camara Sena. CURSO DE CAVALARIA — capitão Geraldo Maicia Amoroso Anastacio. CURSO DE INFANTARIA — capitão Carlos Ribeiro Trovão.

— Foram designados auxiliares de instrutor dos cursos regionais os seguintes oficiais: CURSO DE INFANTARIA — capitão Zacarias Xavier Muller, do Batalhão Escola. CURSO DE CAVALARIA: capitão Jaime Prestes Pacheco do 1º R. C. D. CURSO DE ARTILHARIA — Capitão Benedito Siqueira, do Grupo Escola.

— Determina o comando da 1ª Região Militar, que os 1º e 2º Regimentos de Infantaria, Batalhão de Guardas e 1º R. C. D. providenciem diretamente em epoca oportuna, a requisição dos cabos e sargentos pertencentes a diferentes unidades e repartições a que tiverem suas matriculas no C. C. C. autorizadas pelo comando regional.

— Solicitaram transferencia para a reserva os coroneis Abelardo do Cesario de Faria Alvim e Luiz Silvestre Gomes Coelho. Esses oficiais superiores deixam vagas nos Quadros de Farmaceuticos e da Arma de Engenharia, respectivamente.

— O ministro da Guerra mandou o major Raimundo da Silva Barros, continuar adido á Diretoria de Intendencia, por mais trinta dias.

Ministerio do Trabalho

O ministro do Trabalho baixou uma portaria determinando que na redação de pareceres ou informações finais, as repartições e orgãos subordinados observem fielmente as seguintes instruções:

1 — os pareceres, ou informações finais, deverão ser escritos de forma legivel e clara ou, de preferencia, datilografados; 2 — ditos pareceres e informações não só deverão indicar, de modo preciso, o ponto de vista de quem os subscreve, mas ainda conter, em relação á hipotese, as sugestões necessarias ao seu despacho final pelo ministro, as quais se forem varias serão enumeradas em itens, discriminadamente; 3 — em relação aos Institutos, ao prestarem informações, não se deverão limitar os respectivos administradores á simples referencia ás peças constantes do processo, mas, em sintese, elucidar a hipotese e opinar, sugerindo a solução que lhes pareça devida; 4 — todos os processos submetidos a despacho serão devidamente numerados e autuados, conservando-se o espaço necessario ao despacho ministerial.

— O S. I. P. deferiu os seguintes pedidos de registo de jornalistas: a Manuel Cavalcante Pedrosa, Frei João de Capistrano Binder e Carlos Antonio da Silveira Portela; de quimicos: a Pompeu Moreira, Domingos Diogo, Luiz Comin, Pedro Fontana, Germano Cesar Maluf, Hermano Francisco da Silva e Olinto Rodrigues e os seguintes de professores: a Ojacir Lima Menezes, Afonso Lima, Miguel Mauro Pereira, Laura Mateus, Erin Lima Costa, Joaquim de Lagoa Lira, Iolanda Roberti, Guiomar Barros Bastos, Maria da Gloria Pinheiro e Washington Gomes Carneiro.

— A Inspetoria do Trabalho do Departamento Nacional do Trabalho multou as seguintes firmas: Aristodemo Belis, em 200$000; Lopes e Almeida, Barcelos Rodrigues, Irmão Almeida, Couto Irmão, David Ferreira da Fonseca, Guilherme de Araujo Junior, Kalman Molnar, M. Gomes, Revendedora Skorra, Cesar Pinto, Maria Rosa Cardoso, A. Pimenta, Aspromonte Ercole, em 100$000.

Ministerio do Exterior

O ministro Antonio Camilo de Oliveira, presidente do Conselho de Imigração e Colonização nomeou, por portaria de 11 do corrente, o consul Donatelo Grieco, chefe da Secretaria desse Conselho, a cuja disposição fora posto anteriormente por decreto do presidente da Republica.

— O sr. Osvaldo Aranha, ministro das Relações Exteriores, mandou apresentar cumprimentos ao sr. Juan Bautista Ayala, embaixador do Paraguai, pela passagem da data nacional de seu país pelo ministro Jaime do Nascimento Brito, introdutor diplomatico.

Ministerio da Agricultura

O ministro Apolonio Sales despachou ontem com varios diretores de Serviço e atendeu os srs. tenente coronel Pereira Ferraz, prof. do Colegio Militar e Saul de Gusmão, juiz de Menores desta capital.

— O ministro da Agricultura aprovou o programa da semana ruralista a ser realizada pelo Ministerio na cidade de Goiania, em julho proximo.

— O Departamento Nacional da Produção Animal vai instalar mais de 20 aviarios no nordéste com uma capacidade total superior a 50 mil aves.

— O Conselho Nacional de Pesca distribuiu varios premios de animação á pesca de real utilidade para os homens do mar.

— O ministro Apolonio Sales deu inicio oficial á colheita dos casulos da primeira criação do bicho da seda conduzida no Posto de Sericicultura, em funcionamento no km. 47 da Estrada Rio-São Paulo.

Ministerio da Viação

O Departamento Nacional de Obras de Saneamento, repartição subordinada ao Ministerio de Viação e Obras Publicas, sob a direção do engenheiro Hildebrando de Araujo Góis, acaba de transferir a sua antiga sede do sobrado da Avenida Venezuela n. 236, para o 5º pavimento da mesma Avenida, n. 52 (telefone 43-4880, rêde interna ligando dependencias).

Ministerio da Fazenda

O diretor geral da Fazenda Nacional deferiu o requerimento em que a casa bancaria Almeida & Cia., de Marilia, no Estado de S. Paulo, pede permissão para abrir uma agencia em Tupan, naquele Estado.

— O diretor geral da Fazenda Nacional mandou cancelar, com fundamento no artigo 6º, § unico do decreto-lei n. 1880, de 14 de dezembro de 1939, a carta-patente expedida em favor da casa bancaria — Henrique Setti & Irmão, de Jacarezinho, no Paraná.

— O diretor geral da Fazenda Nacional mandou restituir aos interessados, devidamente assinadas, as cartas-patentes que autorizam o Banco Moreira Sales, a operar nas cidades de Tambaú e Casa Branca, no Estado de São Paulo.

Ministerio da Educação

Foi recebido, ontem, pelo ministro Gustavo Capanema, o sr. Nereu Ramos, interventor federal em Santa Catarina, que, com o titular da pasta da Educação, tratou de assuntos relacionados com a educação em seu Estado.

— Estão quase concluidos os programas do ensino secundario, que deverão ser publicados dentro de alguns dias pelo Ministerio da Educação e Saude. A comissão especial constituida para elaborar os respectivos projetos já se desincumbiu do seu trabalho, que está sendo presentemente revisto pelo ministro Gustavo Capanema, para a necessaria coordenação e uniformidade de todos os programas.

Ministerio da Aeronautica

O ministro Salgado Filho, recebeu, em reunião conjunta, em seu gabinete, os coroneis Heitor Varadi, Neto dos Reis e Ajalmar Mascarenhas. Para despacho, o ministro recebeu, em seguida, o major brigadeiro Armando Trompowski, chefe do Estado Maior, e o sr. Cesar Grilo, diretor de Obras.

— O ministro dirigiu ao diretor do Pessoal o seguinte aviso:

"Declaro-vos, para os devidos fins, que resolvi permitir, em carater definitivo, o uso do uniforme de brim caqui aos sargentos, cabos e soldados da Força Aérea Brasileira, em serviço externo e a passeio ficando, assim, alterado o aviso n. 59, de 27 de março ultimo".

— Foram julgados aptos para o serviço da Força Aérea Brasileira os civis Valdemar Vilhena de Carvalho, Antonio Batista Pereira, Almir Gomes Soares, Antonio Hermitão de Oliveira, Pedro Alves Torres Filho, Mozart de Assis Ferreira Magalhães, José Porto dos Santos, Ostaldo Cupertino Simões, Eduardo Stein Goulart, José Candido e José Aparecida da Silveira.

D. A. S. P.

Estão publicados no "Diario Oficial" os resultados das provas de Português, Aptidão e Nivel Mental do concurso para Datilografo de qualquer Ministerio e a relação dos candidatos habilitados na prova de Nivel Mental do concurso para Arquivista.

— Serão identificadas, hoje, ás 13 horas, as provas de Direito Administrativo e Legislação do Trabalho do concurso para Inspetor de Previdencia.

— Os candidatos ao cargo de Assistente de Pessoal deverão comparecer domingo ás 7.30, no Colegio Pedro II onde serão realizadas as provas a Parte I do concurso. Amanhã das 11 ás 14 horas serão distribuidos os cartões de identificação.

— Deverão comparecer ao S. B. M. os seguintes candidatos:

Hoje, ás 11 horas:

DESENHISTA

(T. A. C.)

2 — 3 — 6 — 10 — 14 — 22 — 23 — 39 — 40 — 44 — 50 — 52 — 57 — 62 — 63 — 65 — 66 — 67 — 86.

DESENHISTA

(L. C. E.) — 7.

TRANSFERENCIA

(ESCRITURARIO)

João Martinez.

As 13 horas:

DESENHISTA

(L. C. E.)

2 — 6 — 8 — 9 — 10 — 13 — 14 — 15.

— Para completarem a prova de sanidade e capacidade fisica, estão chamados com urgencia os seguintes candidatos:

Auxiliar e Praticante de Escritorio — 893 — 1 049.

Coletor — 115.

Dentista — 216 — 240.

Engenheiro (transferencia) — Jaime Ferreira Sampaio.

Escrivão de Coletoria — 62.

Estatistico-Auxiliar — 18 — 32 — 35 — 63 — 119 — 120 — 121 — 129 — 135 — 141 — 156 — 179 — 211 — 215 — 297 — 516.

Postalista — 341 — 372 — 1057 — 1061.

EXPEDIENTE:

Diretoria:

Horacio de Carvalho Junior
diretor-presidente

J. B. Martins Guimarães
diretor-gerente

Danton Jobim
diretor-secretario

TELEFONES:

Direção: 22-3023 — Chefe da Redação e Secretaria: 42-5571 — Redação: 22-1559
Administração e Gerencia: 22-3085 —
Publicidade: 22-3018
— Oficinas: 22-0824 —
Gravuras: 22-1785.

Nota — Os comentarios editoriais deste jornal sobre assuntos internacionais são de responsabilidade do seu diretor dr. Horacio de Carvalho Junior.

ASSINATURAS:

Para o Brasil:
Ano .. .. 75$000
Semestre .. .. .. 40$000

Para o Exterior:
Ano .. .. 180$000
Semestre .. .. .. 90$000

VENDAS AVULSAS:
Distrito Federal .. $300
Interior $400

São cobradores autorizados os srs. J. T. de Carvalho e Antonio Ferreira da Rocha.

Percorre o interior do país a serviço desta folha, o sr. Romualdo Perrota, nosso inspetor.

REPRESENTANTES:

Minas Gerais — B. Horizonte — Osvaldo N. Massote.

Sucursal em São Paulo: Mario Cordeiro — Rua Libero Badaró, 488 — Salas 38 e 39 — Telefone 3-7001.

Pernambuco — Recife: Rui Duarte.

Alagoas — Maceió: Paulo Travassos Sarinho.

Baía — Salvador: Virgilio D. Borba Jr.

Publicidade: 22-3018

— PRAÇA — TIRADENTES, 77

Em Beneficio ás Vitimas da Guerra

O "Comité de Socorro de Vitimas de Guerra na Polonia" convida seus membros e os amigos da Polonia, para o chá, patrocinado pela sra. Thadeu Skowronski, esposa do ministro da Polonia, que sob os auspicios do "Comité Britanico" realiza-se na próxima quarta-feira, 20 de maio, ás 16 horas, no Clube Paisandú, á rua Siqueira Campos n. 143.

A reunião será animada por uma feira de diversões no jardim do Clube constando de muitas surpresas e atrações, tais como: tiro ao alvo, pesca, etc., e curiosas exibições de "Burro Canario Junior".

Todos vós estais convidados. Trazei vossos amigos, que serão tambem os nossos.

As mesas podem ser reservadas pelo telefone: 26-3030.

A festa será patrocinada por distintas damas.

A Promoção dos Majores Landry Sales e Martins de Almeida

UMA HOMENAGEM DA COLONIA MARANHENSE

Terá lugar hoje, ás 9.30 horas, no Gabinete do ministro da Guerra, a assinatura das cartas-patentes dos majores Landry Sales Gonçalves e Martins de Almeida, recentemente promovidos.

Para a assinatura dos aludidos documentos, foi ofertada, ao ministro Gaspar Dutra, pelo povo maranhense, uma caneta de ouro, homenagem prestada aos dois ilustres oficiais, que dirigiram, em epoca passada, as interventorias do Piauí e Maranhão, respectivamente.

Falará em nome dos maranhenses o sr. Astolfo Serra, agradecendo o ministro da Guerra.

A Europa Sob o Tacão Nazista

ONDA DE ATIVIDADES ANTI-GERMANICAS

NOVAS HORDAS DA "GESTAPO" ENVIADAS PARA TODOS OS TERRITORIOS OCUPADOS — AMEAÇADA A RETAGUARDA ALEMÃ NA LUTA DECISIVA DA FRENTE ORIENTAL

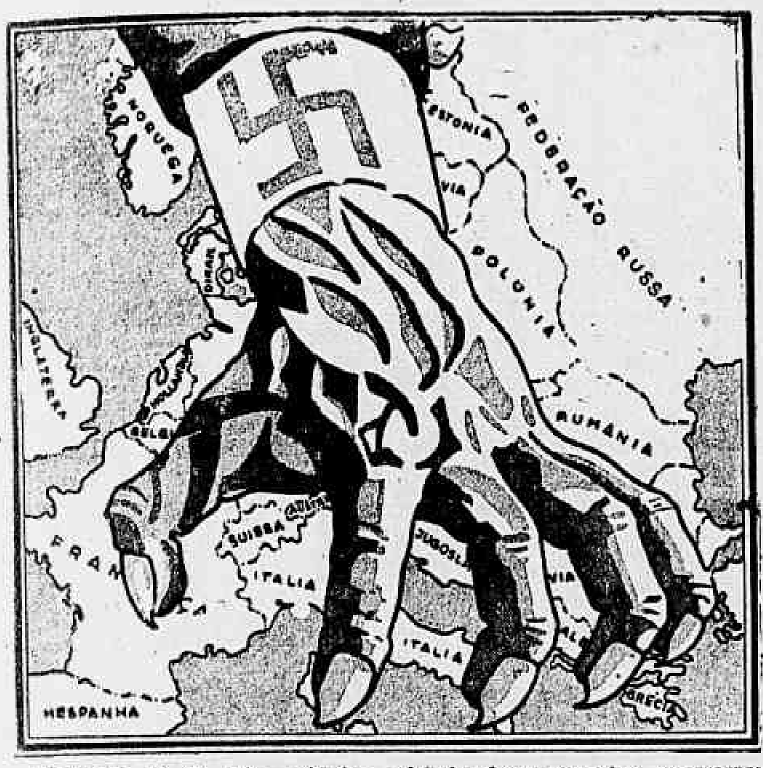

LONDRES, 14 (U. P.) — As informações chegadas hoje do continente, dão conta de que novas hordas da Gestapo e da Guarda de Assalto estão sendo enviadas aos territorios ocupados, para combater a crescente onda das atividades anti-germanicas que ameaçam seriamente a retaguarda das forças alemãs empenhadas na decisiva luta da frente oriental.

De acordo com os despachos recebidos, não menos de 223 pessoas foram executadas nos ultimos 10 dias na França, Belgica, Holanda, Noruega, Tchecoslovaquia e Polonia, e segundo certas versões, são ao mesmo tempo numerosas as execuções no proprio territorio do Reich.

A radio emissora de Moscou informou que 19 pessoas foram justiçadas em Hamburgo no dia 7 de maio, por ter manifestado opiniões pacifistas e terroristas.

Informa-se que a Gestapo está realizando numerosas detenções por esta especie de atividades, especialmente em Hanover, Schwerin e Braunschweis.

Sabe-se aqui que a atividade anti-germanica na Noruega consistiu nos ultimos tempos principalmente numa onda de incendios, o que determinou que a Gestapo obrigasse os jovens noruegueses a se alistarem no corpo de "bombeiros", tornando-os responsaveis pelos novos incendios que se venham a produzir. O governo norueguês do exilio anunciou que outros 31 sacerdotes foram demitidos por pronunciarem sermões anti-germanicos.

Em todos os lados onde os patriotas oprimidos intensificam suas atividades subterraneas para prejudicar os planos ofensivos alemães da Primavera, a Gestapo e destacamentos de agentes estão encarregados de adotar desapiedadas medidas de repressão.

O governo tchecoslovaco em Londres informou que se produziu um choque entre as tropas de assalto alemãs e mineiros tchecoslovacos, na cidade de Calbno. Em virtude desse encontro morreram um sargento da policia e um mineiro. O choque se produziu a proposito das autoridades alemãs terem descoberto um deposito secreto de dinamite, que os mineiros tchecoslovacos empregavam para praticar atos de sabotagem. Em Vilna foram executadas 16 pessoas por participarem com agentes estrangeiros num ato de sabotagem contra as linhas de abastecimento dos alemães.

Um funcionario do governo holandês em Londres manifestou que nos ultimos tempos numerosos trens de carga que conduziam mercadorias para os alemães, foram intencionalmente retardados pelos saboteadores, para que as mercadorias chegassem ao seu destino em mau estado. Do mesmo modo — acrescentou — se produz uma sabotagem sistematica nos estabelecimentos industriais da Holanda, demorando-se a produção e deteriorando-se os mecanismos.

SEISCENTOS MIL TRABALHADORES FRANCESES EM TRABALHOS DE GUERRA NA ALEMANHA

MOSCOU, 14 (R.) — Uma transmissão da radio local anunciou que, consoante despachos de Genebra, o governo de Vichy autorizou, oficialmente, a Alemanha a explorar os prisioneiros franceses, em trabalhos de guerra.

A autorização, que envolve ..... 600.000 homens, está sendo mantida no mais impenetravel segredo, porque a mesma não só é contraria aos principios do Direito Internacional, mas tambem está em contradição com os compromissos assumidos anteriormente pelo proprio governo alemão.

Esses homens serão empregados em trabalhos de construção de defesas alemãs, onde quer que o Alto Comando germanico julgue conveniente seja na frente oriental ou na Africa.

NA DINAMARCA, CRESCE O ODIO AOS "QUISLINGS" E AOS INVASORES ALEMAES

LONDRES, 14 (R.) — O sr. Christian Moller, antigo ministro do Comercio, da Dinamarca, conseguiu evadir-se para a Grã-Bretanha em companhia da esposa e de um filho. O antigo ministro declarou que a população do seu país estava á espera do dia em que a Inglaterra e os seus aliados vencessem a guerra. Do total de 223 membros do Parlamento dinamarquês, acrescentou, somente dois eram quislings. O povo os desprezava e odiava e os proprios nazistas alemães se davam conta de que os nazistas dinamarqueses eram inuteis como instrumentos.

"Muita gente da classe operaria, observou o sr. Moller, não dispõe de dinheiro suficiente para adquirir os alimentos necessarios para que se conservassem em estado de saude satisfatoria. Declarou igualmente ao correspondente da Reuters que "a situação alimenticia, na Grã-Bretanha, é muito melhor do que na Dinamarca, onde não temos café, chá, chocolate ou creme. O leite é lá muito aguado e a carne muito dispendiosa".

Acrescentou que o povo ouvia as transmissões britanicas. Os homens desempregados, que se recusavam a trabalhar na Alemanha, não conseguiam receber auxilio concedido ao desempregado, totalizando o seu numero 150 mil no ultimo inverno, mas esse numero estava diminuindo firmemente. Não acreditava que o total de trabalhadores dinamarqueses na Alemanha excedesse de trinta a trinta e cinco mil, calculando que as tropas germanicas de ocupação, no seu país, compunham-se de vinte a quarenta mil soldados.

MALTA

INUTILMENTE BOMBARDEADA NOITE E DIA

Treze Aparelhos Destruidos Pela Defesa Anti-Aerea

LA VALETA, 14 (Reuters) — Cinco bombardeiros e tres caças foram destruidos sobre Malta nos dois primeiros raides de hoje. Mais cinco foram danificados. O terceiro ataque contra Malta ainda não terminou no momento de enviar-se a mensagem.

O comunicado oficial diz: — "Durante uma incursão noturna de caças inimigos na quarta-feira, um "Spitfire" travou combate com um caça italiano que foi atingido varias vezes. Até as primeiras horas da noite tinham-se registado dois alarmas apenas. Um bombardeiro alemão sobrevoou a ilha. A artilharia anti-aerea entrou em ação. Não foram atiradas bombas em terra".

UMA MENSAGEM DE GORT

LONDRES, 14 (Reuters) — A mensagem recebida de Lord Gort, governador e comandante em chefe da ilha de Malta, acusando o recebimento da "George Cross" e a carta que lhe foi enviada pelo Soberano, diz:—

"A graciosa mensagem do nosso soberano e a concessão de "George Cross", servirão como fonte constante de inspiração para nós, afim de continuarmos firmes no cumprimento dos nossos deveres e na nossa inflexivel determinação de defender a nossa Fortaleza".

LOS ZORROS

A IRREPRIMIVEL OFENSIVA DE RISOS DO GREEN ROOM

A R. A. F.

Atacou Hazebrouck, Na França Ocupada —Um Avião Alemão Aproxima-se da Islandia—Bombardeados Dois Trens na Belgica

VICHY, 14 (U. P.) — A imprensa de Paris noticia que a aviação britanica atacou, ontem, intensamente, a cidade de Hazebrouck, situada ao sul de Dunquerque.

A informação acrescenta que o ataque causou graves danos a edificios particulares na zona portuaria; porem que as baixas civis foram insignificantes.

SOBRE A ISLANDIA

REYKJAVIK, 14 (R.) — Um avião germanico de bombardeio, em vôo isolado, apareceu hoje sobre a costa leste da Islandia. Rapidamente um nutrido fogo de barragem o repeliu, acreditando-se que tenha podido escapar sem ter sido danificado.

BOMBARDEADOS DOIS TRENS

LONDRES, 14 (R.) — Quatro pilotos de aviões "Spitfire" de um dos esquadrões noruegueses do Comando de Caças, fizeram boa caçada hoje a tarde, diz o comunicado do Ministerio do Ar. Nos bombardeando dois trens de mercadorias na Belgica, cujas maquinas explodiram. Os mesmos quatro pilotos atacaram no Canal rebocadores de barcaças, fazendo-os parar. As barcaças achavam-se armadas a retrucaram o ataque.

"Era a nossa primeira operação desta ordem", disse um dos pilotos, depois de haver chegado a sua base. Gostamos muito da operação. A maior parte do tempo estivemos voando ao nivel das arvores e o radiador do meu avião trouxe varios pedaços arrancados das mesmas".

VITIMAS DE BOMBARDEIOS EM LONDRES EM ABRIL

LONDRES, 14 (R.) — Foi anunciado hoje oficialmente que as vitimas de raides aereos no mes de abril, em mortos e desaparecidos inclue 359 homens, 446 mulheres e 122 crianças. Setenta e nove crianças de menos de 16 anos foram feridas.

AVIADORES CANADENSES

LONDRES, 14 (Reuters) — Os aviadores canadenses que regressavam de um raide empreendido contra Dortmund, passaram tanto tempo sobre este porto, para terem a certeza absoluta de atingir os objetivos, que se viram com escassez de petroleo, quando ainda se achavam a cem milhas de distancia das suas bases.

Tiveram, portanto, que se atirar de paraquedas.

"Aterrissei num campo muito perto de uma fazenda", — disse um deles. — "Bati á porta e o fazendeiro apareceu á janela e apontou-me um fusil. Resolvi, então, dirigir-me a aldeia mais proxima.

Outros tres aviadores aterrissaram sem novidades, mas o quarto dentre eles viu-se embaraçado nos galhos de uma arvore e pendurado nos ares por algum tempo.

Outro piloto, regressando da Alemanha, ficou espantado, ao aterrissar, verificando que a sua torre da retaguarda estava vazia.

Mais tarde, o artilheiro da retaguarda apareceu sorrindo. Supondo que o piloto lhe havia ordenado que se atirasse de paraquedas, quando o aparelho estava voando através de uma barragem de balões, ele atirou-se e aterrissou sobre uma pilha de feno.

O fazendeiro, dono do campo, ofereceu-lhe alimentos e seis ovos, antes de deixa-lo partir para a sua estação.

Estas e outras historias similares das experiencias dos aviadores canadenses estão publicadas no jornal "Wingelbroad", publicação oficial da Força Aerea Real Canadense".

O COMUNICADO ALEMÃO

NOVA YORK, 14 (U. P.) — Do comunicado do Quartel General do Fuehrer, divulgado pela emissora de Berlim:

"Bombardeiros britanicos isolados efetuaram, ontem, protegidos pelas nuvens um ataque ineficaz contra a região ocidental da Alemanha".

COMUNICADO DO MINISTERIO DO AR

LONDRES, 14 (Reuters) — Diz o comunicado hoje emitido pelo Ministerio do Ar:

"A' tarde de hoje, poucos aviões inimigos realizaram um pequeno ataque contra um ponto situado a sudoeste do país.

Em consequencia, tres pessoas ficaram feridas, tendo sido causados alguns danos".

DE GAULLE FALA SOBRE MADAGASCAR:

O Governo de Vichy é o Unico Culpado do Derramamento de Sangue Francês

"De Nada Adeantará Toda a Raiva de Hitler, Nem Toda a Infamia de Vichy. O Que o Povo Gaulês Deseja é Que a França Controle Seus Proprios Territorios" — Adverte o General

LONDRES, 14 (Da AFI para a REUTERS) — Num discurso radiofonico, pronunciado esta noite, e dirigido ao povo francês, o general De Gaulle declarou:

"Parece que o inimigo e os seus colaboradores de Vichy, dão livre curso á sua colera, diante do fato de que á base franceza de Diego Suarez será utilizada para a luta comum da França combatente e dos seus aliados, luta essa que libertará a França e o seu Imperio.

"Parece que o inimigo e os seus colaboradores de Vichy, fingem estar indignados com o derramamento de sangue francês que eles proprios prescreveram em Diego Suarez, ao ordenar que a guarnição combatesse contra os aliados da França.

"Parece que o inimigo e os seus colaboradores de Vichy, acusam clamorosamente os nossos aliados ingleses de querer se apoderar, para o seu proprio beneficio, da colonia francesa de Madagascar, substituindo pela soberania britanica a soberania francesa.

"Mas o povo francês não se deixa enganar por essa mentira mascarada. O povo francês sabe o que deseja.

"O que o povo francês deseja é que a parte que ele está desempenhando na guerra, por meio dos seus filhos e por meio dos seus territorios que puderam ser arrancados das mãos dos invasores ou dos traidores, se desenvolva até que possa representar novamente o esforço de toda a França e de todo o seu Imperio.

"O que o povo francês deseja é a França combatente controle as suas proprias terras para que possa ser reiniciada a luta pela França e pela liberdade do mundo.

"O que o povo francês deseja é que em seu nome, e para o seu serviço, a França combatente dirija e organize o esforço francês na guerra, sob todas as formas e em todos os dominios.

"O que o povo francês deseja é que a França combatente assegure a representação dos seus direitos e dos seus interesses, em face dos seus aliados e que assegure a defesa contra os seus inimigos e traidores.

"O que o povo francês deseja é que a França combatente mantenha a soberania franceza em todos os seus territorios sobre os que já foram libertados e os que o serão.

"Ora, é um fato comprovado que os aliados da França, com inteira lealdade, se tenham comprometido a respeitar todos os seus direitos. E' um fato comprovado que no bloco da Africa Franceza livre, na India Franceza, em St. Pierre e Miquelon, territorios franceses que desempenham o papel essencial na luta comum, a França combatente exerce, sem impecilhos, de qualquer especie, a soberania nacional.

"E' um fato comprovado que no territorio dos Estados do Levante, estados esses que ela propria chamou á independencia, a França combatente guarda intacta a posição da patria.

"Em Madagascar, a mesma lealdade dos nossos amigos britanicos, e a mesma autoridade da França combatente, farão com que a soberania franceza, apesar da ação odiosa dos traidores de Vichy, não venha a sofrer qualquer interrupção ou eclipse.

"Assim se reconstitue na guerra, a unidade nacional e a unidade imperial da França. Assim cresce o esforço guerreiro da França ao lado das Nações Unidas. Assim permanece intacta a certeza de que a Nação francesa se encontrará no mundo de amanhã, ligada, de corpo e alma, aos povos livres, afim de que possa continuar ao seu lado, o edificio da paz e da liberdade.

"Que os traidores de Vichy, utilizando-se do espirito de obediencia militar de algumas tropas profissionais, e da cegueira de certos funcionarios transviados, consigam fazer derramar, aqui e acolá — e para a satisfação de Hitler, — o sangue francês e o sangue dos aliados, não passa de um crime elementar. Mas, apesar da vontade de Hitler e dos seus escravos, este crime não enganará ao mundo, como tambem não engana á França.

"A França combatente, em todos os dominios, em todos os campos de batalha, e até sobre o proprio solo nacional, multiplicando ao mesmo tempo as suas façanhas e as suas perdas, rasgar o veu sob o qual o inimigo e os traidores tentam dissimular o merito, a esperança e a vontade da Nação.

"De nada adiantará toda a raiva de Hitler, nem toda a infamia de Vichy. A França escolheu o seu partido, e esse partido é o dos vencedores".

GRAL. DE GAULLE

Os Chineses Reconquistam Hohsien, Nas Proximidades de Wankin

As Forças do General Alexander Esperam Cercar os Niponicos Na Luta Que Se Trava Em Burma — Repelidos os Japoneses Num Ataque Desferido Contra Kiangsi

CHUNGKING, 14 (Reuters) — As tropas chinesas recapturaram Hosien, a cerca de vinte e cinco milhas a sudoeste de Nankin, sede do governo fantoche da China.

Cerca de cem japoneses foram mortos durante a luta pela cidade, segundo se revela. Foi em Hosien, na margem setentrional do Yangtsé, na provincia de Anhwei, que a torpedeira norte-americana "Panay" foi afundada pelos bombardeiros japoneses no dia 12 de dezembro de 1937.

Os japoneses fizeram, ontem, novos raides, conquanto em pequena escala, contra a região oriental de Kiangsi. Yushan, frequente objetivo das duas ultimas semanas, foi um dos três lugares atacados nessa provincia.

Outros bombardeadores atacaram Tsingyun, no Kwantung central, ocasionando ligeiros danos.

Retiram-se de Burma Para Assam

SHILONA ASSAM, 14 — De Cedric Salter — correspondente especial do "Daily Mail", através da Reuters).

O exercito do general Alexander prossegue nos seus combates de retirada de Burma, para o Assam, e, agora, a luta está entrando em sua fase final. Devido á sua apropria audacia e á rija qualidade dos homens sob seu comando, a maior parte das suas forças poude escapar a salvo. Entretanto, tudo indica que as tropas britanicas terão de combater arduamente, mais uma vez, em Kalewa, sobre o rio Chindwin, afim de irromper através das forças japonesas que foram despachadas para a margem sul-oriental do rio Chindwin, ha algum tempo atrás, na esperança de cercar as forças imperiais e secionar sua principal linha de retirada.

O objetivo primacial do general Stillwell é, agora, completar a destruição da presente investida japonesa sobre o Yunan e preparar-se para uma futura e mais violentas arremetidas que se seguirão brevemente, enquanto que o proposito do general Alexander é retirar-se com tantos homens e material, quanto possivel, para o Assam.

A crença nos altos circulos administrativos, nesta remota montanha, capital de 30.000 almas, é francamente otimista. As rigidas condições impostas pelo "black-out", reforça essa crença alem do desejo de combater sem descanso, apesar de que esta cidade se encontra ao alcance das bombas japonesas, pois se acha apenas a 60 milhas da mais recente ferrovia e não possue nenhuma via de comunicação com a fronteira burmesa, a cerca de 200 milhas distante. A lama é um fator que se antepõe aos planos niponicos e as condições do terreno tornar-se-ão mais proeminentes obstaculos, nos principios de junho. Os campos estão agora inundados, antes mesmo de ter o periodo das chuvas começado, e, proximo daqui esta a cidade de Karimgan, que se diz ser a localidade onde mais chove em todo mundo, alcançando as inundações, cerca de 500 polegadas de altura, durante os proximos meses. Conquanto qualquer um reconheça, plenamente, a habilidade excepcional dos japoneses, de lidar com tais dificuldades, a invasão da India, através do Assam, antes de agosto ou setembro, poderia apresentar obstaculos naturais, muito mais extensos do que quaisquer outros em Burma ou Malaia. A captura de Akyab e os ataques sobre o porto de Chittagong indicam, mais ou menos, a linha provavel do ataque japonês. Se o japão ainda tem seus olhos pousados na India, será mediante desembarques na costa, proximo a Chittagong, que o ataque virá, enquanto as principais forças terrestres japonesas combatem arduamente na China, esperando infligir-lhe um golpe mortal, antes que as rotas de abastecimentos capturadas, através de Burma, para dar passagem ao material americano, possam ser substituidas.

Dificuldades do Esforço de Guerra Niponico

WASHINGTON, 14 (R.) — O esforço de guerra do Japão esta sofrendo dificuldades, segundo a Comissão Federal de Comunicações através das informações obtidas com as irradiações de Toquio.

A sua produção de materias primas e de materiais manufaturados para a guerra são insuficientes para as exigencias militares. Em vista da deficiencia de transportes pelo mar, os japoneses introduziram um extensivo programa de conservação e mobilização dos recursos existentes.

O presidente do Gabinete de Planos, Suzuku, declarou pelo radio que o plano de aumento da produção é absolutamente essencial, este ano, para o prosseguimento da guerra em favor da Grande Asia Oriental.

Os Japoneses Imitam os Alemães

QUARTEL GENERAL ALIADO NA AUSTRALIA, 14 (Reuters) — Informa-se de uma base avançada de operações que fotografias da batalha naval do mar de Coral, tomadas de aviões de bombardeio norte-americanos, desmentem as ultimas alegações japonesas de que "o mau tempo e nada mais, impediu que os niponicos conseguissem uma vitoria esmagadora".

As fotografias em apreço, que foram mostradas aos correspondentes de guerra, revelam, de maneira conclusiva, que o tempo estava belo e limpido — reunindo, sem duvida, condições locais para uma vitoria esmagadora, se o inimigo estivesse em condições de obte-las.

O Panorama da Luta Na China

CHUNGKING, 14 — (De Thomas Chao, da Reuters) — Trinta mil soldados japoneses, concentrados na cidade de Siashan, no Rio Chientang, ao sul de Hangchow, iniciaram um avanço em direção a Kinkwa, capital da provincia maritima chinesa de Chekiang. Essas tropas estão avançando ao longo da Estrada de Ferro, declarou o portavoz militar chinês, mas foram repelidas pelos chineses quando tentaram a travessia do Rio Puyang. O mesmo portavoz julga que não demorará a desenvolver-se uma luta em maior escala naquela provincia. Acrescentou que as autoridades chinesas estão vigiando de perto para conhecer onde os japoneses pretenderão desfechar uma ofensiva de maior vulto contra a China em vez da India ou da Australia.

Uma tal perspectiva será clara, prosseguiu o portavoz, se os japoneses atacarem simultaneamente de varias direções, como, por exemplo de Yunan, Chekiang e Hunan. Lutas de menor importancia têm sido travadas ao ocidente de Suiyuan Kiangsi e ao ocidente de Shantong, segundo informa o comunicado distribuido, aqui, hoje á noite. Em Suiyuan as tropas chinesas atacaram Anpeh, onde tiveram um sanguinolento encontro com unidades japonesas de cavalaria, as quais tiveram que se retirar deixando muitos mortos no campo de batalha. Em Kiangsi o ataque desferido pelos japoneses ao sul de Nanchang foi repelido. Ao ocidente de Shamtung o ataque japonês ao norte de Pushien fracassou por completo, depois de haverem os chineses infligido 200 baixas ás tropas inimigas.

O Comunicado da R. A. F:

NOVA DELHI, 14 (U. P.) — O alto comando britanico publicou, hoje, o seguinte comunicado:

"Bombardeadores da Raf atacaram, ontem, eficientemente, com bombas e metralhadoras, barcaças inimigas a remo e embarcações a vapor que navegavam pelo rio Chindwin.

Receberam-se novos pormenores do ataque de ontem contra o aerodromo de Akyab, o segundo realizado pela RAF.

Iminente Grande Batalha Naval no Sudoeste do Pacifico

Poderosas Forças Navais Niponicas Concentradas Na Ilha Truk do Grupo das Marshall — A Aviação Aliada Realizou Violenta Excursão Contra a Base Inimiga de Amboina

Q. G. DO GENERAL MAC ARTHUR, 14 (U. P.) — As forças aereas das nações unidas, estenderam seu raio de ação em direção norte, para alem de seu habitual campo de operações, quando, pela vez primeira, realizaram uma violenta incursão contra as concentrações de navios japoneses da ex-base naval holandesa de Amboina, pertencente ao grupo das Molucas.

Esta foi a expedição de maior alcance, de parte dos bombardeiros aliados, desde que a guerra do Pacifico chegou ás costas da Australia, exceção feita ao espetacular "raid" contra Luzon.

Os aviadores comprovaram que não era importante a concentração niponica em Amboina, porem aqui se presume que a ilha será uma das principais bases inimigas em sua prevista agressão ao continente australiano.

Os criticos militares estão cada vez mais convencidos de que é iminente uma grande batalha naval pelo dominio do sudoeste do Pacifico.

Acredita-se que os japoneses concentraram poderosas forças navais — que incluem, provavelmente, o grosso de sua esquadra de linha — na ilha Truk, situada a oeste do grupo das Marshall, um pouco ao norte do Equador.

Ninguem sabe, nem se aventura a predizer, quando tal frota avançará em direção sul, se é que já não o fez, porem, a instalação de fortes bases em Lae, Rabaul e no grupo das Luisianas indica que, assim que entre em ação, poderá operar vantajosamente dessas bases e colocar os aliados em posição desvantajosa.

A base aliada mais proxima, de alguma importancia continua sendo a de Sydney.

Brilhante Vitoria Aerea No Mediterraneo

Por Norman Clarck (correspondente da Reuters na Libia).

LONDRES, 15 sexta-feira — Depois de haverem derrubado em chamas 13 "Junkers 52" e 2 "Me. 110" ontem, no Mediterraneo, nossos aparelhos de caça puderam observar colunas de fumaça negra e chamas densas que subiam, do oceano, a uma distancia de quasi 40 milhas.

Apenas tres dos vinte aparelhos inimigos puderam escapar, e todos tres, danificados, bem podendo ser que não tenham conseguido alcançar suas bases.

O encontro durou cerca de 15 minutos. Alguns dos "Junkers", aviões de transporte, dotados de tres motores, eram empregados no transporte de tropas para a Libia e outros se achavam carregados de petroleo. Calculando-se que cada aparelho conduzisse vinte soldados, pode-se ter como provavel que cerca de trezentos homens tenham perecido.

As tropas que viajavam nesses aparelhos fizeram uso de suas metralhadoras "Tomy", numa tentativa de resistencia. O chefe de um esquadrão declarou que, a primeira carga dos canhões dos aviões aliados foi o suficiente para incendiar a aza de um avião inimigo e as chamas que logo se propagaram ao tank de petroleo, envolveram toda a maquina, que desceu vertiginosamente caindo ao mar.

Os alemães que conseguiram sair da maquina em chamas foram logo atingidos pelo petroleo inflamado que corria

Diario Carioca

A nossa opinião

LUTA CONTINENTAL CONTRA A QUINTA COLUNA

O combate do Brasil á quinta coluna não obedece a interesses pessoais de especie alguma. Não visa individuos, não alimenta perseguições. E' apenas, uma questão de defesa da nossa terra e esse direito ninguem nos pode recusar. Os processos que empregamos na repressão ao quintacolunismo, entretanto, não obedece aos metodos sanguinarios dos facinoras do Reich, pois a nossa formação espiritual e politica nos colocou em posição diferente.

A campanha das nossas autoridades contra os perigosos elementos da espionagem do Eixo se tem orientado por uma conduta de absoluto respeito á pessoa humana, fato que, de certo, deve ter causado espanto aos assassinos da Gestapo, a despeito das mentiras que foram divulgadas pelo locutor do radio de Berlim, com o intuito evidente de impressionar os seus ouvintes.

Se nós tivessemos cruzado os braços na emergencia a que nos arrastaram os acontecimentos internacionais deveriamos ser apontados como um povo sem fibra, como um povo sem energias necessarias para defender o seu patrimonio historico.

O Brasil não poderia deixar de ter bem deante dos olhos os fatos que se haviam desenrolado na Europa, com a queda dos paises nos quais a quinta coluna se instalara ousadamente, esperando apenas a palavra de ordem de Hitler para levar a cabo a sua nefanda empreitada.

* * *

O que aconteceu no Brasil tambem se verificou no resto do continente americano. Todos os paises deste hemisferio trataram de reagir energicamente contra os assalariados do IV Reich. A quinta coluna não limitava ao Brasil as suas atividades. Estas tinham setores em todas as nações americanas. Os antros de espionagem se disfarçavam em clubes, cassinos, associações culturais e beneficentes. As proprias embaixadas e legações eram centros dos espiões italo-nipo-nazistas.

A Comissão de Defesa Inter-americana, que está funcionando em Montevidéu, tem como um dos objetivos principais coordenar a reação coletiva contra os quintacolunistas, afim de que os seus frutos possam se completar. Essa condenação é indispensavel. Hoje a América, no sentido histórico do momento, constitue um só povo, uma só familia, dentro da qual não devem haver desavenças, nem desconfianças. Não temos, em nosso continente, diferenciações raciais, religiosas ou ideologicas. Podemos todos nos compreender sem restrições, sem constrangimentos. O pan-americanismo já se afirmou dentro da historia de todos os tempos como a mais alta demonstração universal de pujança e de força que já deram nações livres, formando um bloco capaz de todos os milagres e todos os prodigios. Qualquer dessas nações que traisse os compromissos assumidos e deixasse de, na hora decisiva, formar com as suas irmãs, seria nação suicida. Teria de colocar-se no isolacionismo e este seria a sua ruina completa.

Referindo-se á atitude assumida pela Argentina e pelo Chile, no caso do rompimento das relações diplomaticas com o Eixo, o embaixador Pimentel Brandão, em entrevista que concedeu ontem á imprensa, declarou: "Continuamos a espera do cumprimento de uma promessa que está contida na afirmação de solidariedade dada por todos os ministros do Exterior, unanimemente, na Reunião dos Chanceleres". Adeantou aquele ilustre diplomata brasileiro que o Comitê não proporá nunca a nenhum pais do continente qualquer medida que possa ir de encontro ás suas Constituições, ás suas leis praticas e tradições, "não só porque seria inutil e contraproducente, como porque no espirito pan-americanista de que ele está animado, e que é precisamente o que se cogita de por em obra por meio dessas recomendações, está a essencia mesmo do respeito a todas as soberanias e pela liberdade de ação de cada um, sempre na suposição de que essa liberdade de ação se mantenha dentro da solidariedade prometida e dada com toda a solenidade."

Verificará o mundo inteiro que, na América, a união e a solidariedade dos seus povos não são frutos de imposições, nem de "ultimata", mas de deliberações espontaneas, tomadas por eles, através dos seus orgãos governamentais, como expressão legitima da soberania nacional.

O combate sem tréguas ao quintacolunismo é, portanto, postulado que nenhum pais deste hemisferio pode relegar. Basta que todos trabalhem nesse objetivo e a solidariedade continental está assegurada.

INGLESES E FRANCESES

MAURICIO DE MEDEIROS

Um comunicado da B. B. C. de Londres anunciava que o governo inglês entendera colocar Madagascar sob o controle do Conselho da França Livre — o que representa uma imediata confirmação das palavras de Churchill quanto aos designios da Inglaterra de assegurar para aquela possessão o dominio francês, sem nenhuma interferencia nos atos de sua administração, enquanto durar a ocupação. Isto vem demonstrar aos franceses que a Inglaterra continua a se considerar com deveres para com sua antiga aliada, a despeito de todos os atos inamistosos do governo de Vichy.

Nem é somente a Inglaterra, como governo, que age tão nobremente para com seus aliados da vespera. Por toda a parte e onde quer que se encontrem suditos franceses refugiados, é junto dos ingleses que eles encontram o mais eficiente amparo e na forma mais digna e menos humilhante: fornecendo oportunidade de trabalho.

Circunstancias especiais fizeram-me conhecedor de um episodio que me pareceu eloquente neste sentido.

Uma senhora francesa aqui chegou sozinha, com um resto de exiguos recursos e sem nenhum conhecimento que a pudesse orientar. Enquanto duraram os recursos, ela procurou trabalho, sem grande êxito. Seus nervos esgotados por uma infinidade de sofrimentos que a tinham feito emigrar começaram a abandoná-la. Pensou em todo o caso em procurar o amparo de compatriotas com autoridade no pais. Não pedia dinheiro. Pedia recomendações para que encontrasse emprego. Responderam-lhe secamente que nas suas condições havia uma infinidade de outros compatriotas e que era melhor que ela se dirigisse a uma associação de beneficencia. Ali foi a senhora e, depois de longa espera, deram-lhe 20$, mas em termos que não comportariam um regresso sem profunda humilhação.

Como seu estado de saude se agravasse de dia para dia, consultou um médico, bem relacionado na colonia inglesa. O médico compreendeu que a doença provinha mais do abandono em que essa mulher se encontrava do que mesmo do fisico. Recomendou-a a alguns ingleses.

Subitamente o quadro se transformou. As portas lhe foram abertas em varios lares. Damas inglesas se interessaram por sua situação e começaram a po-la em contacto com alguns brasileiros influentes que lhe poderiam proporcionar trabalho. O amparo moral que lhe era dado chegava á delicadeza de se manifestar em visitas que lhe eram feitas pelas senhoras inglesas. Noticias de sua familia, das quais estava privada, puderam lhe ser dadas graças a cabograma feito a expensas dos ingleses. Pouco a pouco, reconfortada por esse amparo, retomou essa senhora a sua capacidade de trabalho e já iniciou suas atividades em um pequeno comercio no qual deposita suas esperanças de uma vida honesta e util.

Pareceu-me muito eloquente esse fato, porque afinal essa senhora francesa nada tem de extraordinario. Isso que os ingleses fizeram por ela fazem certamente por muitos outros suditos das nações aliadas, em condições semelhantes. Talvez tivesse havido maior simpatia por ela precisamente por ser francesa e todos nós compreendemos que, neste momento, é a França o pais que mais sofre, pois á brutalidade da ocupação se junta a vergonha da submissão.

Uma sabia politica de aproximação que data de perto de 40 anos tinha conseguido reunir essas duas grandes nações em destinos comuns. O desastre de 1940 pode ter interrompido a ação conjunta, mas não separou os destinos. Nisso é que devem pensar todos os franceses: o destino de seu pais continua indissoluvelmente preso ao da Inglaterra. Desejar a derrota desta é pensar no suicidio...

AÇÃO DIRETA

Rubem Braga

A pacata Belo Horizonte teve uma pequena agitação. Uma nota oficial do governo de Minas conta o que aconteceu. Alguns artistas estrangeiros portaram-se de maneira inconveniente na rua, chegando a espancar um velho. Foram presos e levados ao distrito, o delegado instaurou inquerito. Como, porem não poude lavrar o flagrante, pôs os desordeiros em liberdade.

Sabendo da noticia, alguns populares se exaltaram. Reuniram-se "com intuito agressivo" defronte do Hotel em que estavam os tais sujeitos. A policia interveiu dispersando os presentes.

Até aí tudo muito bem. Em qualquer cidade do mundo um grupo de estrangeiros — inclusive nacionais — que espanque um velho na rua desperta indignação popular. Acho mesmo que não haveria nenhum inconveniente em que os covardes artistas levassem alguns murros e pescoções. Seria uma saudavel demonstração democratica de espirito de justiça. A policia, porem, tem a obrigação de evitar essas coisas, e foi o que a policia fez.

O caso tomou um aspecto diferente no dia seguinte. Leiamos a nota oficial:

"Durante o dia de hoje, insuflados por elementos da "Quinta Coluna", entre os quais se destacavam integralistas que procuravam explorar o caso, reuniram-se, na praça Sete, desordeiros já conhecidos de nossas autoridades, envolvendo estudantes e influenciando-lhes os animos. A policia agiu com energia, fazendo deter os pertubadores da ordem".

Aí está um exemplo tipico e muito instrutivo da maneira de agir da quinta-coluna. E' uma coluna que avança sempre em linha torta, e não diz para onde vai. Os "camisas verdes" que se juntaram na praça Sete não davam, certamente, nenhum viva a Hitler nem a Mussolini. Si o fizessem não colheriam simpatias, mas sim pancadas. Colocaram-se ao "lado do povo", isto é, agitando sentimentos populares. De um lado mostravam-se — muitos patriotas, revoltando-se contra a estupidez praticada por alguns estrangeiros. Por outro lado mostravam ser rapazes de bom coração, de sentimentos justiceiros, ansiosos por vingar um pobre velho espancado. Explorando esses dois sentimentos puderam "fazer onda", excitar o povo — e isso é a principal coisa a conseguir. Nada mais facil então que dar á demonstração contra aqueles os estrangeiros o carater de uma demonstração contra o país de que eles são suditos — pais que, por "coincidencia", é um pais aliado. Feito isso, a agitação fica sendo facilima de explorar pelo lado politico.

A ação da quinta-coluna, começa, assim, por isso que os meninos escoteiros chamam "uma boa ação". Praticada a "boa ação", conquistada a simpatia popular, o resto é facil. O incidente de Belo Horizonte mostra bem essa tecnica. Se a policia não tomasse providencias e os integralistas continuassem a agir com a mesma habilidade o resultado poderia ser criar uma grande animosidade popular contra um pais amigo, um pais aliado.

Está visto que o fato dos artistas desordeiros serem estrangeiros não impressionaria nada os integralistas si eles não fosse de um pais aliado. O sentimento nacionalista dos patriotas de camisa verde nunca de dirigiu, por exemplo contra um alemão. Esses "brasileiros cem por cento se mostraram capachos humildes, servidores incondicionais do Senhor de Berlim. Que o alemão prejudicasse a economia nacional, ameaçasse tomar conta de um pedaço de nossa terra, interferisse e de todos os modos, com dinheiro e armas, em nossos assuntos internos — isso jamais repugnou aos "patriotas" verdes. Filhos de um país mestiço, como o Brasil, sentiam um prazer masoquista em servir ao Deus do racismo; através de uma doutrina confusa e ambigua chegavam, com maravilhosa perfeição, a um estado de espirito que só se pode definir com o substantivo "avacalhação". Revoltavam-se até a furia, inflamados de xenofobia, quando nossa Patria abria os braços fraternalmente a qualquer democracia do mundo. Diante dos nazistas, porem, parece que não se contentavam em que a Patria abrisse apenas os braços. Não nos enganemos. A luta contra a quinta-coluna está apenas no começo. O caso de Belo Horizonte, sem maior importancia em si mesmo, revela muito. Mostra que os integralistas, não estão inativos: apenas esperam oportunidades. E quando a oportunidade vem, sabem agir com presteza e boa tecnica.

Para entregar o Brasil ao despotismo nazista os integralistas sabem que o melhor caminho é explorar o nosso sentimento... nacionalista.

Eles são adeptos da "ação direta", que praticaram no Brasil como os fascistas na Italia e os nazistas na Alemanha.

Um dos mandamentos da ação direta é agir contra o adversario de surpresa, em grande maioria de força e com o maximo da rapidez e brutalidade. Jamais um contra um: dez, vinte, contra um, sempre com boas armas, á traição, o desprezo. E' facil compreender que a estupidez dos artistas estrangeiros em Belo Horizonte, espancando um velho na rua, não foi o que fez agir os integralistas admiradores e antigos imitadores das tropas de assaltos pardas...

TOPICOS

OS MARITIMOS E A GUERRA

O major Alencastro Guimarães concedeu palpitante entrevista á imprensa sobre a situação dos maritimos em face da guerra. Inicialmente, o ilustre entrevistado salienta a simpatia do presidente Getulio Vargas pela abnegada classe e afirma que o chefe do Estado apoiou suas legitimas reivindicações. Se as medidas recomendadas pelo primeiro magistrado da Nação não forem postas em pratica, isso se deve certamente a fatores estranhos á sua vontade.

Naturalmente, absorvido por outros problemas, o sr. Getulio Vargas não poude ainda examinar o assunto mais detidamente, dando-lhe solução justa e adequada ao momento dificil que atravessamos. Mas, todos deviam confiar irrestritamente no grande amigo dos trabalhadores do mar.

Entrando, depois, a analisar as aspirações dos maritimos, o sr. Alencastro Guimarães afirmou que os seus vencimentos deviam ser melhorados, pois, a majoração formidavel dos fretes permite tal aumento, sem afetar a vantajosa situação dos armadores. Essa providencia se impunha como ato de justiça, nesta hora em que todos enfrentavam patrioticamente os maiores riscos para servir ao Brasil.

Acrescentou mais que a Previdencia Social precisava melhor amparar as vitimas dos corsarios nazistas, dando ás suas familias pensões iguais aos ordenados percebidos em vida pelos seus chefes desaparecidos.

As declarações do major Alencastro Guimarães são autorizadas, por isso que o atual diretor da Central do Brasil conhece profundamente a materia, tendo dirigido uma companhia de navegação. o Instituto dos Maritimos e, posteriormente, o gabinete do ministro da Viação, onde pela propria natureza de seu cargo não poderia se alhear dos problemas em referencia.

Portanto, suas palavras, que tiveram extraordinaria repercussão nos meios maritimos, devem merecer imediata atenção por parte da Comissão de Marinha Mercante e do Ministerio do Trabalho, no tocante á melhoria dos salarios e ao seguro social contra os acidentes no mar e aos crimes do Eixo.

* * *

ONDA DE DESPEJOS

Os meios forenses estão mais ou menos intrigados com o numero crescente da media de despejos e notificações requeridas de janeiro até ontem.

Para justificar essa estranheza basta que examinemos a quantidade de requerimentos de despejos distribuidos nos meses de janeiro a abril que foram respectivamente: 154, 19[illegible] 198 e 208. Em maio a media diaria aumentou pois até ontem os cartorios receberam 115 petições de despejo e 111 notificações, numa percentagem de 22.6 por dia util.

Deve haver algum motivo serio que dá causa a essa investiva judiciaria dos proprietarios de imoveis contra seus inquilinos e estamos certos que os Poderes Publicos procurarão averigua-la e depois de um inquerito rigoroso determinarem uma providencia no sentido de debela-la.

Essa observação poderia ser feita, mesmo, por delegação do presidente do Tribunal de Segurança o qual conforme as causas que determinam esse acrescimo mensal de despejos e notificações para entrega de predios que vêm despertando interesse, até, entre os mais indiferentes.

* * *

O PREÇO DOS OVOS

O Ministerio da Agricultura, pelo seu orgão competente, fez uma exposição de motivos sobre a sua não responsabilidade na alta dos preços dos ovos. Se houve, pois, reclamantes provocando a explicação daquela Secretaria de Estado, tanto eles quanto o publico em geral ficaram, duma vez por todas, sabendo que a sua interferencia no comercio de ovos se limita a fiscalizar a qualidade do produto oferecido á venda. E' uma medida de defesa da saude publica. Está certa, portanto. Adianta ainda o comunicado que a ação do Ministerio tambem se estende á classificação. De maneira que interfere para expurgar e classificar.

Quanto ao expurgo, nota-se, na verdade, que o sinal da fiscalização está garantindo, rigorosamente a excelente qualidade do artigo, isto é, as donas de casa já não compram uma duzia valendo apenas meia. Relativamente, porem, á classificação do tamanho e da diferença para menos das substancias nutritivas que uns possuem em relação a outros, estão os preços, uniformes para quaisquer tipos, nas bancas dos mercados ou nos balcões das quitandas, provando que os negociantes ou os entrepostos não tomaram conhecimento da existencia das razões da tal de classificação.

Ha ainda um outro reparo a fazer. E' na parte em que se informa que a epoca atual é a que em todos os anos se reproduz o fenomeno da crise da produção, causa da carestia atual. Ora, ha seis meses ou mais, todos sabem que os ovos estão pela hora da morte...

Numa coisa concordamos absolutamente. E' quando o orgão de publicidade do Ministerio da Agricultura informa que os ovos estão sendo remetidos para mercados onde obtêm melhores preços.

Possivelmente, esses mercados estão no exterior.

* * *

O SAL E O XARQUE

Foi publicado ha dias um telegrama vindo do Rio Grande do Sul, dizendo que a industria saladeril estava sentindo efeitos da alta do preço do sal. Esse efeito, certamente, só poderia ser prejudicial aos seus interesses. E' o que se conclue dos termos do despacho e mesmo das razões da sua transmissão para esta capital.

Considerando, pois, acertada a interpretação que lhe damos, temos de admitir, pela força da logica, que a alta de preços de qualquer artigo provoca a restrição do seu consumo. Ora, simultaneamente áquele comunicado, publicou-se, aqui, um outro do Instituto do Sal, anunciando a deliberação de autorizar o aumento de 50% sobre a cota de produção de cada salino, no caso dessa produção ser superior a 4 toneladas.

Está tudo certo. Orgão de controle do consumo e da produção, e o Instituto agiu como devia. Havendo alta nos preços, naturalmente foi atribuida á escassez do produto. Logo, o que se tinha a fazer era aumentar a produção. Foi o que se fez. Resta, agora, saber se o resultado dos 50% basta para atender ás necessidades da industria saladeril e se aquela resultado é o maximo de produção das salinas em atividade. Se não for possivel produzirem mais, não não faltam salinas paralisadas, como a de Canoé, ha mais de 15 anos, e por si só capaz de abastecer todo o Rio Grande do Sul.

* * *

O TRIGO E O PÃO

O Sindicato do Comercio panificador vem pleiteando, ha tempos, o aumento do preço do pão.

Nas suas razões apresentadas á Comissão de Tabelamento, havia, na verdade, um certo motivo pesando favoravelmente, para o lado das pretensões dos padeiros. Alegavam eles a alta do preço da materia prima, decorrente, não da escassez de trigo nos centros produtores mas sim da insuficiencia de "stocks" nos mercados distribuidores. Estão ás portas da falencia, declarava o presidente da associação de classe. Pois bem: não se registou uma só falencia, mas tem-se constatado a redução no tamanho do pão, fornecido ao consumo.

Este processo de reajustamento, já solucionaria a situação dos panificadores, mas deixa a "descoberto" os interesses do publico.

Surgiu, porem, agora uma solução para contentar todo mundo, aplicada ao caso pelo Ministerio da Agricultura. O titular daquela pasta ficou impressionado com o volume da safra de trigo no Rio Grande do Sul, mas toda ela condenada a apodrecer nos campos ou nas estações ferroviarias, pela falta, no primeiro caso, de financiamento aos lavradores, e no ultimo, por absoluta carencia de meios de transporte para os portos de embarque. Resolveu, por isso, enviar áquele Estado funcionarios incumbidos de removerem os obstaculos, isto é, de acudirem aos apelos dos triticultores.

Vê-se, assim, que a verdadeira solução do problema não estava na proposta dos panificadores, mas sim nas medidas tomadas pelo sr. Apolonio Sales.

* * *

PAZ!

O Papa Pio XII, com a sua autoridade espiritual de chefe da Igreja catolica e cuja palavra, neste duro transe da historia, tem sido ouvida com respeito por todo o mundo cristão voltou a falar a todos os povos da terra, apelando para a paz. "Em verdade, diz o Santo Padre, cada vez que se pronuncia a palavra Paz corre-se o risco de ofender um ou outro dos contendores". Realmente é assim. Mas, ninguem negará que a paz é uma palavra que encontra acolhimento generoso em todas as conciencias, menos nas dos homens diabolicos que desencadearam a guerra.

A paz que o mundo quer, entretanto, não é a que deseja Hitler. Essa é a paz da humilhação, da vergonha. E' a paz que despoja, que avilta. A que os outros querem é a paz da justiça e da honra. Mas não será possivel obte-la enquanto o nazismo não for vencido, não for esmagado. E' a propria estabilidade do cristianismo que impõe a continuação da luta até a vitoria das democracias coligadas contra as forças dos totalitarios.

A exortação que faz o Papa Pio XII é sem duvida, notabilissima e está dentro do sentimento cristão. Está perfeitamente de acordo com a doutrina que ensina o amor e a fraternidade entre os homens. O que resta é esmagar o monstro que perturbou a paz e lançou fogo sobre as nações. Desejamos a paz. Isso é uma ansia de todos os homens. Precisamos reconstituir os laços da familia humana, que a guerra está destruindo. Entretanto, nenhum povo, aceitaria a paz sem honra. A luta atual é uma cruzada. E as nações que nela estão empenhadas haverão de glorificar o nome de Deus, quando o maior inimigo da Fé estiver abatido para sempre.

* * *

"O PROBLEMA DO COMBUSTIVEL NO BRASIL"

O sr. Gileno dé Carli, em trabalho publicado em 1939, sob o titulo "O Problema do Combustivel no Brasil", concluiu o exame que fez da materia com as seguintes palavras:

"Seria realmente triste e deprimente para nós, se por um ato de imprevidencia, vissemos em menos de 90 dias companhias motorizadas paradas, automoveis e caminhões enferrujando, porque, em tempo, não cuidamos da unica possibilidade atual de obtenção de um carburante dentro das nossas fronteiras. Abandonado o incremento intensivo do alcool-motor, só nos restaria a inercia, se a humanidade desenfreada, corresse, na ansia do aniquilamento, para as batalhas das ideologias ou dos equilibrios politico-economicos varrendo cidades abertas, abatendo Estados soberanos, minando os mares e dificultando ou impossibilitando a navegação".

Comentando esse estudo, o interventor Agamemnon Magalhães divulgou pouco depois um artigo na imprensa de Recife dizendo que "não estamos sob ameaças, nem temos inimigos á vista. Mas, ao lado da instrução militar, das manobras e dos exercicios como o que fez a artilharia anti-aerea na Capital da Republica, devemos ter á mão os estudos e ensaios sobre o abastecimento, transporte e provisões de guerra. Confesso que senti uma certa tranquilidade ao fim do trabalho de Gileno dé Carli sobre o alcool-motor, apesar de verificar que ainda não produzimos os trinta por cento necessarios para a mistura com a gasolina e de importarmos 482 milhões de litros deste combustivel, por ano. As destilarias que estão sendo instaladas, produzirão, entretanto nas proximas safras e quando houver necessidade, mais de 100 milhões de litros em duzentos e quarenta dias.

Quando todos os instrumentos de trabalho e de destruição se motorizam o combustivel é tudo. Enquanto o petroleo que está minando aqui no Bongi, como na Baía e outras regiões, não for refinado, o alcool anidro é o combustivel nacional. O unico de que podemos dispor".

Os fatos atuais mostram que não foram inoportunas nem descabidas as previsões feitas em 1939 pelo sr. Gileno dé Carli, e apoiadas pelo sr. Agamemnon Magalhães. A politica do alcool, então preconizada sofreu a evolução desejada? Sem duvida fizemos alguma coisa nesse sentido. Entretanto muito mais precisamos realizar. Sem analisar detidamente o passado, convem agora enfrentar o problema com firmeza e decisão, dando á produção o desenvolvimento requerido pelas necessidades do pais nesta hora dificil.

ATOS DO CHEFE DO GOVERNO

Promoções Nas Pastas da Justiça, Educação e Trabalho

Remoções e Provimento de Cargos Nos Ministerios da Fazenda e Viação

O presidente da Republica assinou os seguintes decretos:

NA PASTA DA JUSTIÇA

Promovendo, por merecimento: Pericles Machado de Castro e Fausto Barreto da Camara Durão, comissarios de policia, da classe J para a K; Francisco de Assis Braga e Nelson Cortes de Alvarenga Fonseca, comissarios de policia, da classe I para a J; Manuel Ferraz e Agenor de Melo Rego Agra, comissarios de policia, da classe H para a I; Maria de Lourdes de Oliveira Lameirão, datilografa, da classe F para a G; Pedro Moreira da Silva, datilografo, da classe D para a E; Julio Alves Simões, servente, da classe D para a E; Antonio Francisco dos Santos, artifice, da classe C para a D; Vera Draune, estatistico, da classe I para a J; Jandira de Carvalho Gonçalves e Mario de Brito Gluck, estatisticos, da classe H para a I; Pedro dos Santos, trabalhador, da classe B para a C; Verio Portela de Magalhães, servente, da classe D para a E; e Benjamim de Souza Tamandaré, servente, da classe C para a D.

Promovendo, por antiguidade: Adroaldo Solon Ribeiro, João Odon de Souza e José da Gama Manhães, comissarios de policia, da classe J para a K; Ari Leão da Silva, Pelaio Vidal Martins e Jose Orge Brandão, comissarios de policia, da classe I para a J; Fernando Oliveira da Costa Maia, José Roussoulieres e Carlos Machado, comissarios de policia, da classe H para a I; Marieta do Couto Carneiro, datilografo, da classe D para a E; Adelino Pereira da Costa, artifice, da classe F para a G; Manuel Nunes de Oliveira, artifice, da classe E para a F; Jose Augusto Ferreira, artifice, da classe D para a E; Orlando Cordeiro Leite, artifice, da classe C para a D; Alberto Marinho Soares, farmaceutico, da classe F para a G; José Alves da Silva, detetive, da classe F para a G; Ranulfo Gonçalves Ribeiro, detetive, da classe E para a F; Osvaldo Marques Dias, patrão, da classe 4 para a 5; Julio Sanchez Romaguera e João Ferreira Barbosa, estatisticos, da classe I para a J; Raquel Pinto Fernandes e Maria José Tupinambá Dart, estatisticos, da classe H para a I; Antonio Marques, trabalhador, da classe C para a D; Oscar José Clemente, trabalhador, da classe B para a C; Otavio Henriques Cesar e Oscar José dos Santos, serventes, da classe C para a D; Luiz Hildebrando de Barros Horta Barbosa, engenheiro, da classe L para a M; Carlos Mario Faveret, engenheiro, da classe J para a K; e Tasso da Cunha Cavalcanti, engenheiro, da classe I para a J.

Nomeando Liris Alves, datilografo, classe F, para exercer o cargo de oficial administrativo, classe H.

NA PASTA DA EDUCAÇÃO

Promovendo, por antiguidade, Geraldo Freire de Almeida, almoxarife, da classe E para a F.

Nomeando Maria Margarida de Alcantara, oficial administrativo, classe H, do Ministerio da Justiça, para exercer identico cargo no Ministerio da Educação.

Removendo, a pedido, Anarolino Boaventura de Almeida, zelador, classe C, da Faculdade Nacional de Medicina da Universidade do Brasil para o Museu Imperial.

NA PASTA DA FAZENDA

Nomeando Onesimo Lima, escriturario, classe 11, para exercer o cargo de oficial administrativo, classe 13.

NA PASTA DO TRABALHO

Promovendo, por merecimento: Augusto Ferreira de Abreu, Angelo Eliseu Xavier Leal, José Garrido Torres, Joel Barbosa Menandro, Luiz Valter Barbosa e Aliete Pereira Gondinho, da classe F para a G; Pedro Vieira de Queiroga, Gilda Gital de Alencastro Faria, Francisco Milton de Queiroz Barros e Manuel da Silva Teles, escriturarios, da classe E para a F; e João de Albuquerque Guimarães, servente, da classe B para a C.

Promovendo, por antiguidade: — Nise Aurea de Pontes, José Luiz de Campos, Dulce Miranda Gordilho e Alvelina da Costa Silva, escriturarios, da classe E para a F; Alice Liliana de Araujo Lima, estatistico, da classe J para a K; e João Tertuliano dos Santos, estatistico, da classe I para a J.

NA PASTA DA VIAÇÃO

Considerando: Francisco Matias da Cunha e Silva, Francisco da Silva Pimenta, Itamar Reis Salgado e José Bernardo, condutores de trem, classe E, do extinto Quadro II, provido nesse cargo, para todos os efeitos, a contar de 28 de abril de 1939; Reinaldo da Silva Mateus, condutor de trem, classe E, do extinto Quadro II, provido nesse cargo, para todos os efeitos, a contar de 1º de julho de 1939; e Osvaldo Carlos de Medeiros nomeado, para todos os efeitos, a contar de 28 de abril de 1939, para o cargo de condutor de trem, classe E.

Terremoto em Guayaquil

ENTRE AS VITIMAS ESTÃO O VICE CONSUL DOS ESTADOS UNIDOS E SUA ESPOSA

GUAYAQUIL, 14 (U. P.) — Numerosos grupos de operarios, dirigidos pela Cruz Vermelha, trabalharam intensamente durante toda a madrugada na procura de vitimas entre os escombros dos edificios destruidos pelo violento abalo sismico da noite passada.

Uma grande casa de apartamentos, de propriedade da Junta de Beneficencia Publica e situada diante da Plaza Centenario, ficou parcialmente em ruinas, pois toda a sua parte posterior desmoronou em consequencia do terremoto.

Um dos moradores, José Lofredo, disse á "United Press", que, ao ocorrer o tremor de terra, se encontrava ele em um quarto contiguo ao ocupado por sua esposa, que deu á luz ha dois dias, e, correndo em seu auxilio, conseguiu salvar a senhora e a criancinha momentos antes de que aquela parte do predio desmoronasse, causando a morte do restante dos moradores daquela ala, entre os quais se encontrava outro filhinho de Lofredo.

A senhora Rosa Azpiagui Valdez e uma sua filhinha, bem como a senhora Adalgisa Tabacchi, ocupantes de um apartamento do edificio situado na esquina das ruas Pichincha e Colon, são até as unicas pessoas que foram encontradas com vida, entre os destroços do mesmo, tendo sido poupadas como que por verdadeiro milagre.

Durante toda a noite, centenas de pessoas permaneceram nas praças e logradouros publicos, munidas de roupas e outras coisas indispensaveis, receando que o fenomeno se repetisse, sendo grande o numero daquelas que, fortemente impressionadas, se recusam a voltar para o interior de suas habitações.

Uma das vitimas foi o vice-consul dos Estados Unidos nesta cidade, tendo perecido ao mesmo tempo sua esposa.

AS VITIMAS

WASHINGTON, 14 (Reuters) — O Departamento de Estado acaba de informar que o vice-consul norte-americano, em Guayaquil, principal porto do Equador, sr. John Saughter, e sua esposa, pereceram durante o terremoto registado, ontem, naquela cidade equatoriana.

Campanha Contra os Açambarcadores

LISBOA, 14 (R.) — Todas as batatas para sementes da próxima colheita serão distribuidas a preços fixados pela Comissão de Frutas, segundo anuncia um decreto baixado, hoje.

A policia continua a adotar energicas medidas contra os especuladores dos produtos de primeira necessidade. Os comerciantes que se negam a vender azeitonas e azeite serão considerados açambarcadores, se não tiverem licença de exportação para a totalidade dos estoques. Sete comerciantes foram detidos por especular em preço, e mais quarenta foram acusados de especulação e adulteração de produtos alimentares.

FALTAM APENAS OITO DIAS!

Apenas oito dias nos esperam da chegada de Tito Guizar! Já o estamos vendo no aeroporto, saltando sorridente do avião que o conduziu dos Estados Unidos, saudando seus inumeros admiradores. Afinal, depois de tantos e tão longos meses de ausencia, vamos revê-lo. Prepara, sem duvida, "homenagens surpresas" para saudar a graça da mulher brasileira, como fez da outra vez que aqui esteve. Já nos telegrafou dando conta da sua saudade. Já mandou dizer que estará mesmo de volta no dia 23.

A sua "rentrée", na festa promovida sob o patrocinio da sra. Darcy Vargas, em beneficio da "Cidade das Meninas" está marcada para o proximo dia 26 e se destina a ser um sarão de graça e beleza. A volta do incomparavel interprete da arte mexicana marcará a abertura das grandes noites de gala que a Urca preparou para a presente temporada de inverno.

Já estamos tão proximos do dia da chegada que vemos quase concluidos os preparativos das manifestações que os admiradores do "Trovador Romantico" organizaram em sua honra.

Fala-se numa saudação de cronistas artisticos, em homenagem de escolares cariocas e na sessão solene a ser realizada no Instituto Brasil - México. Segundo lemos nos jornais a novel organização, que congrega nomes representativos da numerosa colonia do país amigo e dos circulos culturais brasileiros, o nomeará socio honorario, como prova da estima que todos nós, brasileiros e mexicanos, lhe devotamos.

O programa não pode ser, portanto, mais atraente: a 23, o desembarque e a concorrida manifestação no aeroporto, a 26 a grande festa de gala, na Urca, a 30 a estréia na Radio Tupi.

Restaurantes Populares Em Todos os Bairros Operarios de São Paulo

SERA' FORNECIDA AO TRABALHADOR UMA ALIMENTAÇÃO SADIA, A PREÇOS MODICOS

Uma Entrevista Com o Diretor do Serviço de Alimentação da Previdencia Social

O sr. Edison Cavalcanti falando ao jornalista

S. PAULO, 14 (Da Sucursal do DIARIO CARIOCA) — O Governo Federal, no desenvolvimento de um largo programa de proteção ao operariado nacional, está instalando, em todos os grandes centros industriais do país, restaurantes populares cuja finalidade primordial é proporcionar ao trabalhador um meio de melhorar as suas condições de vida, mediante uma alimentação racional, fornecida a preços modicos.

Agora chegou a vez de S. Paulo iniciar os trabalhos preliminares para a instalação de grandes restaurantes destinados aos trabalhadores que mourejam no maior parque industrial da America do Sul.

Com a vinda do sr. Edison Pitombo Cavalcanti, novos horizontes foram descortinados. Do terreno das cogitações passou-se á concretização dessa almejada providencia, que virá solucionar uma das maiores aspirações de nosso operariado. O governo do Estado, bem compreendendo o alcance da organização dos serviços de alimentação do operariado nacional, prontificou-se a empregar o melhor de seus esforços no sentido de facilitar a instalação de restaurantes populares em nosso Estado.

A reportagem ouviu o sr. Edison Pitombo Cavalcanti, diretor do Serviço de Alimentação da Previdencia Social, enviado pelo ministro do Trabalho para tratar em S. Paulo da solução do referido problema.

UM SERVIÇO MODELAR

O sr. Edison Pitombo Cavalcanti principiou dizendo que no Rio de Janeiro os trabalhos realizados pelo Serviço de Alimentação da Previdencia Social constituiram mais do que uma solução: alcançaram extraordinario sucesso. E observou: "Hoje, o SAPS não se limita a trazer o operario aos restaurantes: organizamos outro serviço auxiliar, que reputamos de grande importancia. Procuramos a familia do operario afim de fazer pesquisas sobre a sua alimentação, levando mesmo á residencia do operario a comida sadia dos restaurantes. Esse serviço, que é uma inovação fecunda, está a cargo da senhora Alice Pereira, daqui de São Paulo, auxiliada por um corpo de auxiliares que visitam diariamente os operarios menos protegidos, de manhã e á tarde. Na primeira visita fazem o estudo das condições de cada familia e na segunda levam a alimentação em caminhonetes, munidos de grandes panelas. Um alto falante anuncia, nos bairros, a presença do SAPS. Esse serviço trouxe um resultado extraordinario, pois ensinou o operario nacional a manipular a sua alimentação com material sadio e barato".

ESTUDOS FEITOS EM S. PAULO

— "Em São Paulo estamos estudando o assunto de maneira diferente, pois aqui o operariado está mais ou menos concentrado. Já entramos em entendimento com a Federação das Industrias e esperamos que este orgão de classe possa conseguir com os grandes industriais que os horarios de refeição sejam os mesmos. E mais: que os proprietarios de fabricas que possuam 500 operarios construam seus restaurantes populares, facilitando assim a solução do problema. Aliás, devo sublinhar que temos encontrado a maior boa vontade e um alto espirito de colaboração, devendo o problema estar bem encaminhado, logo mais".

— E a colaboração do governo do Estado?

— "Tambem o governo do Estado se prontificou a doar um terreno no centro e promover no menor prazo possivel a instalação de um amplo restaurante. E prosseguiu:

— "O sr. Opon Pinto, medico do Instituto, fez um interessante estudo sobre a localização dos restaurantes populares em São Paulo, dividindo os centros operarios em quatro grandes zonas que ficaram assim constituidas:

1ª) — Braz, Hipodromo, Moóca, Carandirú, Pari e Belem. Essa primeira zona congrega 45% do operariado de São Paulo, possuindo 19 fabricas com mais de 500 operarios, sendo que essas fabricas abrigam nada menos de 17.559 trabalhadores. As industrias que possuem menos de 500 operarios abrangem um total de 85.000 trabalhadores. Os locais indicados pelo mesmo facultativo são os seguintes: — nas proximidades da rua Bresser, onde ela cruza com a avenida Celso Garcia; na rua da Moóca, nas proximidades da rua Taquari".

— E a segunda zona?

A 3ª zona seria a central, com os bairros da Agua Branca, Barra Funda e Lapa, possuindo 10% do operariado de São Paulo. O local aconselhavel para a instalação de um restaurante seria a Lapa.

A 3ª zona seria a central, compreendendo os Campos Eliseos e Santa Efigenia. Finalmente, a 4ª e ultima zona a do Ipiranga. A instalação do respectivo restaurante deveria ser localizada, segundo o mesmo estudo, na rua Silva Bueno, que corta todo o bairro. Esse bairro possue duas grandes fabricas com mais de 500 operarios e grande numero de pequenas industrias".

FINANCIAMENTO DAS CONSTRUÇÕES

— "O Instituto de Previdencia financiará a construção dos restaurantes, dando um prazo de 15 anos para amortização da divida, mediante juros de 6% ao ano.

As nossas atividades estão divididas em dois ciclos. A primeira diz respeito aos estudos técnicos e aos trabalhos preliminares de instalação; e, depois, cuidamos da realização da obra, de largo alcance social, efetivando assim o programa do presidente Vargas, no sentido de proporcionar ao operariado nacional uma alimentação sadia. O Ministerio da Educação nos confiou, recentemente, a tarefa de fiscalizar a alimentação do Instituto de Psicopatas, do Rio, o mesmo fazendo os ministerios da Guerra e da Aeronautica, que nos entregaram a fiscalização dos regimes alimentares destinados aos seus auxiliares".

UM RESTAURANTE PADRÃO

— "A' instalação da Delegacia do Ministerio do Trabalho em S. Paulo será modelar. Nos dois primeiros andares serão instalados restaurantes padrão e, nos demais andares, as outras dependencias da Delegacia. Logo que seja possivel entraremos em entendimentos com o Departamento de Cooperativismo para adquirir generos alimenticios de primeira necessidade por preços mais acessiveis. Desse modo tornar-se-á facil fornecer alimentação sadia, adequada e barata".

— E em Santos?

— "Em Santos já existe um trabalho inicial. Sigo hoje para aquela cidade, a convite dos diretores da Companhia Docas e do Sindicato dos Empregados no Comercio, que pretendem instalar restaurantes populares.

Para concluir: tudo está em andamento e esperamos para breve a solução completa do problema da alimentação do operariado de São Paulo, de acordo com as sabias e humanitarias diretrizes delineadas pelo presidente Vargas e pelo ministro Marcondes Filho".

NA PREFEITURA DO DISTRITO FEDERAL

GABINETE DO PREFEITO

Estiveram com o prefeito os senhores:

General Isauro Regueira, General Pedro Cavalcanti, Mario Melo, Edison Passos, Edmundo Vacani, Pedro Delamare São Paulo, Ivan de Oliveira Lima, Oscar Fontenele, Antenor Fagundes, Carlos Marú e Firmo Barroso.

DESPACHOS DO PREFEITO

NA SECRETARIA DO PREFEITO

Saraiva & Avelino — Reduzo a multa a 50$000, em face do parecer, sob a condição de ser paga no prazo de 8 dias, obedecidas as prescrições legais.

Nanci Storina da Silva — Cobre-se o que for devido por lei.

NA SECRETARIA GERAL DE ADMINISTRAÇÃO

Oficio ESA da Secretaria Geral de Educação e Cultura — Arquive-se.

José da Silva & Cia. — Proceda-se nos termos do parecer e da lei.

Anadir Cezimbra Amazonas — Proceda-se nos termos do parecer, obedecidas as prescrições legais. da-se nos termos do parecer do secretario geral de Administração, obedecidas as prescrições legais.

Maria Leticia Alves da Cruz — Autorizo, nos termos dos pareceres dos secretarios gerais de Educação e Cultura e da Administração, obedecidas as prescrições legais.

Cordeira Ester de Alencar e Oterbal de Barros Smith — Relacione-se a despesa para oportuna abertura de credito, obedecidas as prescrições legais.

DEMISSÃO DE FUNCIONARIOS

Em ato de ontem o prefeito Henrique Dodsworth resolveu demitir, á vista dos processos que lhe foram presentes, os seguintes funcionarios: trabalhadores Alcides de Souza, Darli Serpa da Fonseca, Feliciano Manuel, José de Castro, Nicolau Pereira e Severino Ermindo da Silva; o servente Antonio Antunes de Oliveira; o vigia Cicero Guedes e o dentista José Pereira Nefrini.

FUNCIONARIOS APOSENTADOS

De acordo com a legislação que regula o assunto, o prefeito resolveu aposentar os seguintes funcionarios: — técnico de educação Honorina Sena de Oliveira Gomes; os trabalhadores Domingos Cristovão de Jesus e Vitoria Mahfuz Brasil o fiscal Evaristo José dos Santos o chefe de seção do expediente e contabilidade da Secretaria da Camara Municipal João Rodrigues da Mota Teixeira; o professor do curso primario Maria Isabel de Oliveira e Souza, o pedreiro João Nunes Gil, o ferreiro Basilio de Souza Maia Omanguin, o vigia João Freire de Santana, o fiel do tesouro Lincoln Chagas de Almeida Cota e o professor de curso primario Jaira Fausto de Souza.

SECRETARIA GERAL DE ADMINISTRAÇÃO

Despachos do secretario geral, dr. Jorge Dodsworth:

Of. 13 do Serviço de Correspondencia do S. G. F. — Faça-se o expediente de remoção dos trabalhadores, padrão 13 — Antonio Correia do Prado — e Luiz dos Santos Duarte da Secretaria Geral de Viação e Obras para a Secretaria Geral de Finanças, onde vão ter exercicio.

Expediente do dia 14 de maio de 1942.

DESPACHOS DO SECRETARIO GERAL

Edite Schmit Correia — (Enfermeira interina, classe E) — A' vista das certidões expedidas pelo 19º Distrito Sanitario, pelas quais se verifica que a serventuaria, no periodo entre 9 de abril a 4 do corrente mês, esteve afastada do serviço por motivo de doença infecto-contagiosa, de acordo com o despacho do prefeito, exarando no processo n. 18261-41-ASE, abono os referidos dias.

Marina Freire Pontesmat — Deferido, tendo em vista os documentos apresentados e as informações prestadas, nos termos do artigo 168 do decreto-lei 3770, de 1941, a partir de 24 de abril ultimo e pelo tempo que durar a Comissão do marido fóra do Distrito Federal.

DESPACHO DO DIRETOR

Antonio Gonçalves de Oliveira — Indeferido, tendo em vista o que informa o Serviço de Inspeção Médica.

Armando Teixeira de Souza — Nair Rangel de Andrade — Restitua-se em termos.

Anibal da Silva Carneiro — Indeferido tendo em vista que o tempo de serviço será apurado ex-oficio no proprio processo de incorporação de adicionais.

Amelia de Souza Pinto Coutinho — Aceite-se, em termos.

Olinda Waltz Cerff Santos — Assinem os atestantes termos de responsabilidade pelas declarações que prestaram.

Alexandre Frutuoso de Brito — Compareça para declarar a quem entregou seu decreto de provimento.

Maria Dora Gouvêia Souto — Levanto a perempção. Restitua-se em termos.

SECRETARIA GERAL DE FINANÇAS

Despacho do secretario geral, dr Mario Meio:

Maria da Gloria Monteiro — Cobre-se na base de quarenta contos de réis.

William W. Copeland — Exija-se o pagamento do debito do periodo anterior, tendo em vista as informações. A recorrente não pode contestar a sua existencia "de fato", nesta cidade, mesmo antes de 1938.

José Antonio de Souza Gonçalves e outros — Indeferido. A documentação apresentada não comprova que os menores possuam disponivel suficiente para a operação de compra do imovel a que se refere a presente guia para pagamento do imposto de transmissão, a menos que alienassem os bens que possuem.

Cia. de Carris, Luz e Força do Rio de Janeiro, Limitada — A coleta ou ficha de inscrição territorial no regime anterior a 1934 podia relacionar todos os terrenos pertencentes a cada proprietario, na extensão de cada logradouro, mesmo logradouro.

A partir de 1934, a coleta ou inscrição não podia conter mais de um terreno — entendendo-se como terreno, para esse efeito, a área sem solução de continuidade pertencente ao mesmo proprietario, embora convencionalmente dividida em lotes.

Em tais condições, a prova de pagamento do imposto territorial relativo ao periodo anterior ao exercicio de 1934, deve ser aceita como quitação definitiva até 1933, não obstante o conhecimento abranja terrenos fracionados por logradouros — tendo em vista que a base para a cobrança desse imposto não podia ser senão a do coletamento feito em 1931.

A partir de 1934, a quitação deverá restringi-se a terrenos do mesmo proprietario, dentro da mesma quadra, mas sem solução de continuidade.

SERVIÇO DE ADMINISTRAÇÃO PARA SECRETARIA GERAL DE FINANÇAS

O presidente da Republica assinou um decreto-lei criando, na Prefeitura do Distrito Federal o Serviço de Administração da Secretaria Geral de Finanças.

SECRETARIA GERAL DE EDUCAÇÃO E CULTURA

Atos do diretor:

TRANSFERENCIAS

Do oficial administrativo — Elza Pinheiro, para o Serviço de Estatistica Educacional.

DESPACHOS

Maria Estela Pires — Deferido.

Alipio Augusto de Sá — Deborah Teixeira Alves — Eunice Porto — Margorinda Cerqueira Mamede — Maria de Lourdes Freitas — Marieta Ribeiro Godin — Olga Furtado Vieira e Peri Martins Barbosa — Restitua-se.

DEPARTAMENTO DE EDUCAÇÃO PRIMARIA

Atos do diretor:

DESIGNAÇÕES

Das professoras: Tereza Torino Noemia Rodrigues da Silva e Beatriz Sartore Serra Pinto, para responder pelo expediente das escolas, respectivamente, Barão de Macaubas, 10-15 e 15-15.

TRANSFERENCIAS

Da professora — Helena Gusmão Leal da Silva, para o Colegio Evangelina Duarte Batista; dos serventes — Antonio Tomaz Pereira, da Escola Francisco Cabrita para o Colegio Coelho Neto, e desta para aquela, Manuel Casemiro de Abreu; Maria Helena Lara, para o Colegio Nicaragua; Eufrozina Alves Teixeira, para a Escola 10-13; Maria Carvalho, para a Escola Acre; Silvina D. Leite, para a Escola 20-10, das professoras — Izabel Pinto, para o Colegio Rio Grande do Sul e, Maria L. Cardoso, para a Escola Eurico Dutra.

DESPACHOS

Luiz Amadi — Autorizo.

ENSINO PARTICULAR

EXIGENCIAS

Murilo R. Pessoa e Neuza de Siqueira Pinto — Compareçam para esclarecimentos.

DEPARTAMENTO DE SAUDE ESCOLAR

Atos do diretor:

TRANSFERENCIAS DE DENTISTAS

Para o Centro Odontologico Escolar Zeferino de Oliveira, Margarida Grilo Jordão, Gilda Ramos Nogueira, Luiz Osorio Lavrador, Armando Morrot, Telesforo Valadares Filho, Nanci de Lima Pires e Ramiro Gomes Ferraz.

INSTITUTO DE EDUCAÇÃO

Despachos do diretor: — Aida Veloso da Rocha e Silva — Indeferido.

Gilda Paim — Atenda-se.

Diva Carvalho — Diná de Araujo Lima — Déa Medeiros da Silva — Geni Simões — Silvia Costa Martins — Maria Luiza Soares Couto e Terezinha Carvalho — Sim deixando traslado.

DEPARTAMENTO DO MATERIAL — SERVIÇO DE CONTROLE FINANCEIRO

Despachos do secretario geral:

Aços Phenix Ltda. — Banco Andrade Arnaud S. A. — Cia. Auxiliar de Viação e Obras S. A. — Cia. Brasileira de Artefatos de Borracha — Guimarães Neves & Cia. — Joaquim Francisco dos Santos — Natar Salomão Curi — Joaquim Moreira Mota — I. P. Fonseca — Manfredo Costa & Cia — Antonio Ferreira Leite — Raimundo Otoni de Castro Maia — Sobral Souza & Cia. e Televox Ltda. — Aceitem-se em termos.

DEPARTAMENTO DO PATRIMONIO

Atos do diretor:

Designação do escriturario — Emilio Aloaso Guimarães, para ter exercicio no Serviço de Registo e Tombamento (1 P. M.).

TRANSFERENCIAS

Do auxiliar medidor — Alberto Pereira Gonçalves, do Serviço de Registo e Tombamento (1 P. M.) para o gabinete.

PAGAMENTOS DE HOJE NA CAIXA REGULADORA DE EMPRESTIMOS

Será feito hoje o pagamento das seguintes propostas:

43473 — 43922 — 43940 — 44044
44101 — 44211 — 44217 — 44292
44416 — 44537 — 44617 — 44617
44618 — 44619 — 44620 — 44621
44623 — 44624 — 44625 — 44626
44628 — 48032 — 48041 — 48202
48273 — 48371 — 48373 — 48416
48449 — 48450 — 48456 — 48482
92009 — 92129 — 92151 — 92153
92176 — 92177 — 92179 — 92182
92185.

ATRASADAS

42968 — 42896 — 43907 — 44043
44151 — 44160 — 44161 — 44167
44219 — 44225 — 44233 — 44253
44261 — 44299 — 44206 — [illegible]
44392 — 44388 — 44474 — 44509
44533 — 44566 — 44591 — 44607
44613 — 50773 — 91912 — 92113
92127 — 92154.

Doenças Nervosas
DR. NEVES MANTA
RUA SEN. DANTAS. 40
DE 15 A'S 18 HORAS

No Rio o Diretor Geral dos Correios e Telegrafos do Uruguai

O general Adolfo Quintana, diretor geral dos Correios e Telégrafos ao desembarcar, no Rio, sendo cumprimentado pelo major Landry Sales

Viajando de avião, chegou a esta capital, ás 12.45 horas de ontem, o general Adolfo Quintana, diretor geral dos Correios e Telegrafos do Uruguai. O objetivo da viagem do ilustre titular é assistir aqui, como convidado especial do governo brasileiro, á assinatura do acordo internacional entre o Brasil e o Uruguai, relativamente ás comunicações telegráficas entre os dois paises.

No Aeroporto Santos Dumont onde se verificou o desembarque do general Adolfo Quintana, estiveram presentes, afim de apresentar cumprimentos ao representante do país amigo, o ministro José Roberto de Macedo Soares, chefe da Divisão de Atos Internacionais do Itamarati; o representante do ministro da Viação, sr. Vitor Tamm, chefe do gabinete do referido titular; o embaixador Batista Lusardo, o coronel F. de Paula Cidade, secretario geral interino do Ministerio da Guerra e representante do ministro Eurico Gaspar Dutra; o sr. Saavedra Barroso, conselheiro da Embaixada do Uruguai junto ao governo brasileiro; o major Landry Sales, diretor geral dos Correios e Telégrafos e chefes de Serviço desse Departamento de serviço publico.

Vão Servir Na Zona Aerea do Nordeste

DESIGNADOS POR ATO DE ONTEM, VARIOS OFICIAIS DA AERONAUTICA

Por necessidade absoluta do serviço, o ministro da Aeronautica assinou atos mandando ficar adidos á Zona Aerea, com sede no Recife, os seguintes oficiais do seu gabinete: capitães aviadores, Afonso Celso Parreiras Horta, Dionisio Cerqueira Taunay, Osvaldo Pamplona Pinto e Ewarton Fritsch.

Ainda pelo mesmo motivo foram mandados servir na referida zona, mais estes outros oficiais: do 1º Regimento de Aviação — major aviador Ernani Pedrosa Hardman, capitães aviadores, Antonio Raimundo Pires, Mario Coelho Neto Hermes Ernesto da Fonseca e o primeiro tenente aviador, Dejeval de Vasconcelos Rosa; da Base Aerea do Galeão, major aviador Newton Ruben Scholl Serpa, capitão aviador, Eglon Marques e os segundos tenentes aviadores do Quadro de Oficiais, Valter Neumayer, José França de Paula Reis e Dante Pires de Lima Rebelo; da Escola de Aeronautica — capitães aviadores, Epaminondas Chagas e Paulo Sobral Ribeiro Gonçalves; e do 3º Regimento de Aviação — 1º tenente aviador, Mario Calmon Eppinghaus.

EXTRAÇÕES: RUA SENADOR DANTAS, 84

IMPRESSÕES DE UMA VIAGEM AO "HINTERLAND" BRASILEIRO

Metodos Especiais Para o Aproveitamento e Exploração das Riquezas Naturais

Uma Entrevista Com o Sr. Luiz Simões Lopes Que Acaba de Percorrer o Oeste e o Extremo Norte do País — A Eficiente Atuação dos Serviços de Informações do D. I. P:, Levando as Ultimas Noticias Aos Mais Longinquos Rincões

Doze dias de viagem aerea vencendo rumos variados sobre o territorio brasileiro, cortando ares do Centro, da Amazonia, do Norte, oferecem sem duvida, a um itinerante atento, a oportunidade de observações precisas sobre os mais diversos e interessantes aspectos da terra e da gente do Brasil.

Essa viagem acaba de realizá-la o sr. Luiz Simões Lopes, presidente do DASP, em avião que o levou do Rio a Goiaz, Mato Grosso, Acre, Amazonas, Pará, e depois, em outras ligeiras escalas, a Fortaleza, Natal, Recife, Baía, Montes Claros e de novo o Rio. E sobre tudo o que viu em tão longo e ao mesmo tempo rapido percurso, teve o presidente do DASP as declarações que adiante inserimos, partindo da resposta a esta nossa primeira pergunta.

— Com que objetivo e em que carater percorreu tão vasta zona do Brasil?

O sr. Simões Lopes respondeu-nos:

— Fi-lo levado pela curiosidade de brasileiro, desejoso de conhecer o grau de civilização de terras que tanto distam da capital da Republica. Foi tambem uma viagem de observação.

— Arrependeu-se?

— Não, atalha o nosso entrevistado. Pelo contrario. Felicito-me por haver tido a idéia de penetrar pelo Brasil a dentro, Brasil que eu, por assim dizer, ignorava.

Durante todo o tempo e em toda parte por onde passei, senti que o Brasil progride. Mesmo um homem habituado ás facilidades e aos recursos dos grandes centros, pode, hoje, viajar sem sacrificios, porque o conforto que a civilização proporciona já atingiu uma grande extensão do nosso territorio.

— Por que lugares passou?

— Do Rio fui á Goiania. Desta cidade, que acaba de brotar em pleno sertão, rumei para Cuiabá. Fui depois a Porto Velho, de onde alcancei a Madeira-Mamoré. Estive no Acre. Desci o rio Madeira, de hidro-avião. Fui a Manáus. De Manáus dirigi-me a Belterra, onde a Concessão Ford continua a executar uma obra grandiosa de aproveitamento das riquezas naturais e de valorização do homem rehabilitado pelo saneamento metodico. Fui de lancha até Santarem e de avião, já de regresso, passei por Belem, São Luiz, Fortaleza, Natal, Recife, São Salvador e de lá a Montes Claros, para, então, regressar ao Rio.

— Que mais o impressionou?

— O esforço do homem e o patriotismo do nordestino.

O atual governo do Brasil é benquisto por todas essas populações, por isso que, em qualquer canto onde vivam brasileiros, ha, hoje, a certeza de que não existem irmãos desamparados na familia nacional. A todos, seja qual for a distancia que os separam do centro, o Estado assiste, auxilia, estimula.

Sr. Luiz Simões Lopes

— E' grande então a popularidade do presidente Getulio Vargas?

— O sr. Luiz Simões Lopes responde, discretamente, sem se estender em maiores considerações:

— Penso que nenhum outro homem no Brasil, fosse qual fosse a natureza da sua atividade, foi tão popular como é, hoje, o chefe da Nação. Ninguem ignora o quanto o presidente Getulio Vargas se esforça para que os seus concidadãos, mesmo aqueles que habitam nos mais longinquos rincões, vivam, trabalhem e produzam, na certeza de que o Estado Nacional não lhes faltará com o seu apoio.

O sr. Luiz Simões Lopes passou, então, a falar da necessidade de uma politica colonial do Brasil para o Brasil.

— Nosso país é tão vasto, suas necessidades variam tanto de zona para zona, de acordo com a situação geografica e com as possibilidades da terra, que a bem dizer o Brasil precisa adotar uma politica propria a cada zona, que atenda aos multiplos problemas de cuja solução dependem o nosso desenvolvimento e o nosso progresso. Assim como a Inglaterra, a França, Portugal e outros paises, possuidores de colonias em diversos continentes, adotam metodos especiais para o aproveitamento e a exploração das riquezas naturais de suas colonias, assim, tambem, o Brasil, que tem suas colonias dentro de suas fronteiras, deve proceder, tendo, como as outras nações citadas têm, sempre em vista, as condições especiais e as caracteristicas de cada região. Não se podem usar um só processo e um só remedio para todo o "hinterland" brasileiro. Tive, agora, oportunidade de confirmar opinião antiga de que devem ser diferentes as soluções para cada ponto do territorio nacional. Aliás, compreendendo tão bem isso, o presidente Getulio Vargas promove, por formas especiais, o saneamento, a colonização, o fomento da agricultura, abrindo vias de comunicações, combatendo, eficientemente, as secas, atacando o impaludismo, guerreando a febre amarela, proporcionando, enfim, novas esperanças aos nossos patricios, que se julgavam, mais ou menos esquecidos. Porque é preciso não esquecer de que não ha uniformidade na civilização brasileira, o que de resto é facilimo de compreender: vamos da mais requintada civilização, em geral atingida no litoral, até a verdadeira idade da pedra lascada. Sobrevoei zonas em que, só de tempos em tempos, se avistavam, do alto, malocas de indios selvagens.

— E que impressão teve dos serviços federais existentes nos lugares por onde andou?

— Pode-se dizer que os serviços federais, nos Estados por onde passei, revelam dedicação por parte da maioria dos funcionarios. Nota-se, mesmo, melhoria sensivel em todos eles. Evidentemente, ha alguns que deixam a desejar, mas isso mais por falta de aparelhamento. Ha trabalhos que se deveriam realizar e que se poderiam finalizar, com mais presteza, se estivessemos materialmente aparelhados. E' preciso, tambem, levar em conta que a falta de meios de comunicação naquelas regiões dificulta imensamente toda e qualquer iniciativa. Tive excelente impressão da organização e dos trabalhos da Comissão de Limites, sediada em Belem.

— Nas regiões por onde andou, viu brasileiros humildes, explorados por estrangeiros?

— Não. Vi, com tristeza, brasileiros pobres explorados por outros brasileiros. Essa situação, porem, não deverá perturbar. O governo, informado do que se passa, acabará com esse estado de coisas. O nosso seringueiro é um herói, um pioneiro formidavel, com grande resistencia fisica e capaz de produzir muito se lhe fornecerem elementos. Ele é a sentinela avançada do Brasil naquelas remotas paragens e o Brasil precisa olhar por ele e ampará-lo.

A seguir, o sr. Luiz Simões Lopes refere-se á onda de entusiasmo provocada, na Amazonia, pelas noticias dos acordos, recentemente assinados com os Estados Unidos, para a exploração e exportação, a preço compensador, da borracha brasileira.

— Visitou a Fordilandia?

— Estive em Belterra, onde, hoje, existem nada menos de três milhões de seringueiras e onde se trabalha em condições excelentes. O trabalhador é, ali, assistido e amparado. Basta dizer que 18% do orçamento da empresa são empregados na assistencia medico-hospitalar aos trabalhadores e suas familias. Formou-se em Belterra um grande centro. O saneamento, a higienização e o fortalecimento do homem se fazem metodica e sistematicamente. E' um prazer visitar aquela região.

— Nos lugares mais distantes por onde andou, é devidamente apreciada a politica do presidente Getulio Vargas e conhecida a obra do Estado Nacional?

— Sim. Por toda parte repercute a ação moralizadora e realizadora do Governo Nacional. A politica presidencial de amparo ao trabalhador, de incentivo ao agricultor, de assistencia á familia, não é ignorada nem mesmo no sertão.

Quero, mesmo, aproveitar o ensejo para salientar que muito tem concorrido para que o Brasil se conheça a si mesmo, para que o sertanejo não viva alheio aos acontecimentos e ás nossas coisas, o Departamento de Imprensa e Propaganda, com os seus diferentes meios de difusão. A Hora do Brasil, por exemplo, presta serviços inestimaveis á gente do interior. Ha centenas de lugares onde as noticias não chegariam, se não, ao cabo de muito tempo e que, hoje, graças á Hora do Brasil, são ouvidas, com diferença de poucas horas. A Hora do Brasil é o jornal que circula, diariamente, no país inteiro. Alem disso, por toda parte por onde passei, encontrei sempre folhetos, livros, cartazes, publicações de toda a especie, que o DIP distribue por todo o territorio nacional. Não seria justo deixar sem uma referencia especial a eficiente atuação daquele Departamento.

O jornalista deteve-se, ainda por algum tempo, em palestra com o presidente do DASP, deixando-o quando outros afazeres reclamavam a sua atenção.

Livros Novos

"INTRODUCTION GENERALE A' L'HISTOIRE DE L'ART", PROF. A. BON, ATLANTICA EDITORA, RIO.

A' pedido do Instituto Brasileiro de Historia da Arte, o professor Antoine Bon, da Faculdade Nacional de Filosofia da Universidade do Brasil, iniciou uma serie de conferencias sobre a historia da arte.

Sendo desejo do autor encarar o conjunto da historia da arte de preferencia ao estudo de um periodo de particular ou de certos artistas, tornou-se necessario definir de forma precisa quais os problemas gerais e estudar as tendencias, isso para evitar de reduzir a exposição a uma nomenclatura desinteressante de nomes de artistas e de obras. São essas conferencias que se publicam hoje sob o titulo de "Introduction Générale à l'histoire de l'Arte" e que comportarão cinco fasciculos.

Não pretende o autor contar toda a historia. Deseja apenas focar as grandes questões que é necessario estudar antes de tratar de qualquer periodo particular, para melhor compreender o sentido, as tendencias; a essas questões procura dar respostas.

Nos fasciculos já publicados e nos proximos, editados pela Atlantica Editora, o professor A. Bon trata com autoridade de problemas a proposito dos grandes periodos de produção artistica, constituindo uma verdadeira "Introdução geral á Historia da Arte".

Sociais

ANIVERSARIOS

Fazem anos hoje: os srs. Gerson de Paula Lins, Julio Cesar Tavares e Ramos Campelo.

Senhorinhas: Vanda Santos e Laurinha Guerra Duval.

Senhoras: professora Eunice Werneck, Leoni Ramos, Edite Nobrega Carneiro e Armanda Silva do Vale Amaral.

— Transcorreu ontem a data natalicia do nosso confrade Osvaldo Pacheco, antigo funcionario da Imprensa Nacional, onde é bastante estimado.

Mme. Mariazinha Stamile — Fez anos ontem a exma. sra. Mariazinha Stamile, esposa do sr. Paulo Augusto Stamile, presidente da Associação Atletica Carioca.

— Faz anos hoje o jovem Mauricio Cesar Brito, funcionario da Fiscalização do Porto do Rio de Janeiro. O aniversariante terá nesta data oportunidade de receber inumeras demonstrações de simpatia e amizade.

— Completa amanhã, mais uma primavera, a galante senhorinha Elza Miranda, irmã do sr. Americo Miranda, distinto funcionario da Inspetoria de Aguas e Esgotos.

DIPLOMATICAS

Consul José Jobim — Com destino aos Estados Unidos, partiu ontem, pelo "clipper" da Pan American Airways, o sr. José Jobim, consul do Brasil em Nova York.

CASAMENTOS

Reinaldo Barreto Batista-Ligia Latari — Realiza-se no proximo dia 30 o enlace matrimonial do sr. Reinaldo Barreto Batista com a senhorinha Ligia Latari. O ato civil será realizado na 10ª Circunscrição, ás dez horas da manhã, e o religioso ás 17 horas, na igreja de São Francisco Xavier, no Engenho Velho.

BATIZADOS

Realizou-se ontem o batismo do interessante menino Luiz Lazaro, filho do sr. Luiz de Souza Coelho, funcionario do Gabinete do ministro da Agricultura.

CONFERENCIAS

Violeta-Odete realizará na proxima segunda-feira, dia 18, ás 20 horas, na Sociedade Teosofica, á rua do Rosario n. 149, sobrado, a conferencia sobre o tema: "Bases da Regeneração Humana".

Entrada franca.

— Na proxima terça-feira, 19, falará na Sociedade Brasileira de Cultura Inglesa, o coronel W. T. Rhodes, adido militar junto á Embaixada Britanica, nesta capital, e que pronunciará uma conferencia sob o titulo: "Flanders... and After".

Homenagem ao Papa Pio XII

A SESSÃO DE ONTEM NA ESCOLA NACIONAL DE MUSICA, PRESIDIDA PELO CARDEAL D. LEME

A encantadora festa promovida ontem pelo Conselho Arquidiocesano do Ensino Religioso na Escola Nacional de Musica, tanto pela sua significação como pelo brilhantismo de que se revestiu constituiu sem duvida grandioso acontecimento. Em homenagem ao transcurso do jubileu episcopal de S. Santidade o Papa Pio XII foi solenemente oferecido ao glorioso Pontifice na pessoa de seu digno representante o exmo. sr. Nuncio Apostolico D. Bento Aloisi Masella um artistico album de comunhões feitas pelos alunos dos estabelecimentos publicos de ensino desta capital pela paz do mundo conforme as intenções do chefe da Cristandade.

A solenidade foi presidida pelo Eminentissimo sr. Cardeal Arcebispo D. Sebastião Leme estando presente além da grande multidão, que enchia literalmente todas as dependencias do Instituto de Musica, o sr. Nuncio Apostolico, os exmos srs. D. Benedito Souza, D. André Arcoverde, D. Tomaz Keller, o cel. Jonas Correia, Secretario Geral de Educação e Cultura, o dr. Djalma Cavalcanti, Diretor do Departamento Tecnico Profissional, o dr. Teobaldo Santos, Diretor do Departamento de Educação Primaria da Prefeitura.

A sessão foi aberta pelo diretor do C. A. E. R., Pe. dr. José Moss Tapajós que expôs os motivos da mesma firmando o significado da homenagem filial que o professorado e alunos prestavam ao Santo Padre. Ao dr. Alceu de Amoroso Lima coube saudar o augusto homenageado e ao dr. Pedro Calmon fazer o discurso oficial, tendo ambos oradores proferido belissimos discursos e sido grandemente aplaudidos. Entre essas orações a Schola Cantorum S.S. Sacramento sob a regencia do maestro Pe. José D'Angelo S.S.S. deleitou os presentes com a magistral apresentação do seguinte programa: Carlos Gomes: Ave Maria (trecho do Guarani) 5 vozes desiguais; L. Picchi: Tués Petrus. 4 vozes desiguais; L. Bottazzo: Jubilate Deo, 3 vozes desiguais.

As palavras de agradecimento do exmo. sr. Nuncio Apostolico em nome do Santo Padre foram tambem vivamente apreciadas e aplaudidas.

Visita á Escola Tecnica do Exército

OS ALUNOS DA FACULDADE DE FILOSOFIA DO "INSTITUTO SANTA URSULA" ASSISTIRAM EXIBIÇÃO DE FILMES

Conforme foi anunciado realizou-se, ontem, ás 10 horas, a visita dos alunos da Faculdade de Filosofia, Ciencias e Letras, do "Instituto de Santa Ursula", á Escola Tecnica do Exercito, acompanhados de seus diretores, sendo recebidos pelo comandante, professores e alunos desse importante estabelecimento de Ensino Militar.

Após percorrerem demoradamente, as novas e modernas instalações desse conceituado Instituto de tecnica militar, dirigiram-se para o Auditorio da Escola, onde o diretor coronel José Bentes Monteiro, em alocução, ressaltou o elevado papel do professor e aluno da vida nacional e aproveitou a oportunidade para homenagear na pessoa dos oficiais paraguaios, alunos da Escola, a Republica Vizinha e irmã, pela passagem, naquela data, de sua independencia.

Em seguida, foram exibidos filmes educativos, findo os quais foi servido um lunch aos visitantes.

Cinema

Robert Montgomery, Evelin Keyes e Rita Johnson em "Que espere o ceu"

Chega Hoje o Sr. Phil Reisman, Vice-Presidente da RKO - Radio Pictures Inc.

No Aeroporto de Santos Dumont, chegará, hoje, aproximadamente ás 15.30 horas, procedente dos Estados Unidos, o sr. Phil Reisman, vice-presidente e diretor do Departamento Estrangeiro da RKO Radio Pictures Inc.

O sr. Phil Reisman muito se tem interessado pela campanha de "boa vizinhança" no cinema, e é um dos que insiste que se conheça o Brasil antes de fazer qualquer filme sobre ele.

Sr. Phil Reisman

Proximas Estréias

"Que Espere o Ceu"

Com um argumento, inteiramente inedito e que nos desvenda os segredos do Além, maravilhosamente dirigido por Al. Hall, tendo um elenco dos melhores, e permitindo ao publico rir e tambem pensar, "Que espera o ceu", merece todos os aplausos, como aconteceu nos Estados Unidos.

Esta interessante comedia estará nos cinemas Plaza, Astoria e Olinda, a partir de segunda-feira.

Selvagem Branca — Mulher Féra

Será estreiado, na segunda-feira, no cinema Parisiense, mais um formidavel drama das selvas, 50 deusas do amor vestidas de Sarong, um cast magnifico com Brian Donlevy, Maria Montez, Brod Crawford, Andy Devine, H. B. Warner, Henry Wilcoxon e outros.

"Como Era Verde o Meu Vale" o Filme Maximo do Ano!

Dentre os multiplos valores e encantos artisticos deste soberbo filme da 20th Century-Fox, premiado pela Academia de Artes e Ciencias de Hollywood, ha a realçar a direção de John Ford, tambem laureado, Donald Crisp, premiado pelo seu desempenho, Sarah Allgood, notavel de verdade, Walter Pidgeon e Maureen O'Hara na admiravel interpretação da parte romantica.

Filmes no Cartaz

"FUGA" ESTREOU, ONTEM, PARA UM GRANDE PUBLICO

Norma Shearer e Robert Taylor, em "Fuga", que o Metro-Passeio está exibindo

Com a lindissima Norma Shearer, Robert Taylor, Conrad Veidt e Nazimova, em grandes papeis, desses que pertencem á classe dos inesqueciveis, "Fuga", estreou, ontem, no "Metro-Passeio", marcando "hit", que se pode inscrever entre os mais espetaculares, de toda a historia do querido cinema.

E' que sobre ter elenco excepcional, "Fuga" é uma realização famosa por ser o segundo grito de repulsa da Metro-Goldwyn-Mayer contra o nazismo.

A "SESSÃO DA MOCIDADE"

A Empresa Luiz Severiano Ribeiro vê, mais uma de suas iniciativas coroadas de exito.

Segundo foi amplamente anunciado, com a "Temporada de Inverno" e a apresentação de "Adoravel Vagabundo", o Cinema São Luiz instituiu uma "Sessão da Mocidade", a preços populares, diariamente, na primeira sessão.

"FLORES DO PO', NO "METRO-TIJUCA", E NO "METRO-COPACABANA"

A's pessoas que não puderam ver, no "Metro-Passeio", "Flores do Pó", a obra-prima de beleza e ternura, que Greer Garson interpretou com tanta alma e que a Metro-Goldwyn-Mayer editou em maravilhoso tecnicolor, avisamos que suas exibições estão sendo feitas, agora no "Metro-Tijuca" e no "Metro-Copacabana".

TEATRO

"MATEI", O CARTAZ INTERESSANTE DO MOMENTO

Estão Vicente Celestino e Gilda de Abreu com outra peça de sucesso no cartaz do Teatro Carlos Gomes animando a atual e vitoriosa temporada. Vicente escreveu tudo num ambiente luxuoso de montagem animado por uma partitura em que realça o "dueto" da "Traviata" e a valsa "Jurema" de autoria do festejado tenor brasileiro. Para Gilda de Abreu, o autor de "Matei", foi feliz ao escrever seu papel. Ele aproveita bem a sensibilidade artistica de Gilda, escolhendo para si uma personagem expressiva e cheio de doçura e encantamento.

A parte hilariante da peça é um fator preponderante tambem do seu ruidoso éxito. Hoje, "Matei", em cena ás 20 e ás 22 horas.

"A DOENÇA BRANCA", DE KAREL CAPEK, NO TEATRO GINASTICO

Constituirá um acontecimento extraordinario a representação do drama simbolico "A Doença Branca", do celebre autor tchecoslovaco Karel Capek, organizado pelo Comité Tchecoslovaco de Socorro ás Vitimas de Guerra (autorizado pela Cruz Vermelha Brasileira), em beneficio da Cruz Vermelha Brasileira e da Tchecoslovaquia. O espetaculo realizar-se-á no Teatro Ginastico, no dia 1º de junho, e terá como interpretes varios grupos de estudantes brasileiros, alem de alguns atores profissionais, com Rodolfo Maier e Ferreira Maia nos papeis principais.

Será a primeira obra de Capek (1890-1938) que obterá assim a sua representação no Brasil. O publico carioca terá uma rara oportunidade para julgar o merito desse autor, bem conhecido não só na sua patria, mas sobretudo na Inglaterra e nos Estados Unidos, onde conseguiu um extraordinario êxito com "Rosums Universal Robots" (R. U. R.) e outras obras dramaticas.

Em "Doença Branca" Capek preconizou, ainda em 1937, o advento fatal da guerra mundial atual e mostrou assim uma clarividencia maior do que alguns estadistas das democracias ocidentais, que ainda no fim de 1938 pensavam que fosse possivel manter a paz por compromissos com os ditadores totalitarios.

O drama de Capek é uma discussão entre os protagonistas das idéias totalitarias de guerras agressivas e de conquistas de outras nações.

BOATOS DE ESQUINA

— Ferreira Rodrigues, autor de "O homem que não soube Amar", enviou-nos um gentil agradecimento pelo que escrevemos sobre a sua peça.

VOCE SABIA

— que, a atriz Abigail Maia já foi a "estrela" mais popular do Brasil

COISAS QUE INCOMODAM

A idade do ator Antonio Ramos.

O FILME DE HOJE

COLONIAL — "Tarzan e a deusa Verde" — Teixeira Pinto e Vitoria Regia.

O COMENTARIO DA NOITE

— O teatro tem coisas disparatadas, disse o ator Conceição Machado ao seu colega Benito Rodrigues. E explicou:

— Imagine que a Araci Cortes grita "ás armas!" e quem fica na "prontidão" e o Carlos Divinell.

Entrega de Condecoração

UMA CERIMONIA NO GABINETE DO MINISTRO DA GUERRA

Realiza-se hoje, ás 15 horas, no gabinete do ministro da Guerra, a cerimonia da entrega da condecoração da "Ordem Nacional Azteca", alta distinção honorifica do México, com que foi agraciado pelo governo daquele país amigo, o coronel Dilermando de Assis, comissario militar junto á Estrada de Ferro Contral do Brasil, Leopoldina Railway, Rede Mineira de Viação e Estrada de Ferro Vitoria a Minas.

A cerimonia contará com a presença dos membros do Instituto Brasil-México, do embaixador mexicano no Brasil, que fará a entrega da importante comenda.

METRO-PASSEIO •PASSEIO, 62 • TELS. 22-6490 e 6141•
METRO COPACABANA AV. COPACABANA, 749-TEL. 47-2720
METRO-TIJUCA PRAÇA SAENZ PEÑA-TEL. 48-9970
SEMPRE UM BOM ESPETACULO NO MAIOR CONFORTO
11.45-1.30-3.40-5.50-8 e 10 hs.
NORMA SHEARER·ROBERT TAYLOR
FUGA
CONRAD VEIDT • NAZIMOVA
PROIBIDO ATE 14 ANOS
CINE JORNAL BRASILEIRO 120 v2 (D.P.)
HOJE 1.45-3.50-5.50-8 e 10 hs. • 2·4·6·8 e 10 hs.
GREER GARSON • WALTER PIDGEON em
FLORES DO PO' em TECNICOLOR
BALCAO 3$ BALCAO 3$
CINE JORNAL BRASILEIRO 121-122 v2 (D.I.P.)
Metro Goldwyn Mayer

DO ESTADO DO RIO

INTENSIFICAÇÃO DA PRODUÇÃO AGRICOLA FLUMINENSE

Uma Reunião No Palacio do Ingá Presidida Pelo Interventor Amaral Peixoto

O comandante Ernani do Amaral Peixoto, tendo em vista os reflexos da situação internacional na economia interna do país, determinou a elaboração de um plano afim de incrementar, por todos os modos, a produção agricola do Estado. Para tratar do assunto, houve ontem, uma reunião, no Palacio do Ingá, presidida pelo chefe do governo fluminense, na qual tomaram parte os srs. Rubens Farrula, secretario de Agricultura, Industria e Comercio; Lopes da Cruz, diretor do Departamento de Agricultura; Artur Oberlander Tibau, diretor da Produção Vegetal; e Brandão Caldas encarregado do convenio para fomento dos produtos agricolas entre a União e o Estado.

Nessa ocasião, foram fixadas as principais diretrizes da campanha e assentadas varias providencias que serão imediatamente postas em pratica.

Combatendo a escassez de generos alimenticios, será feita uma grande distribuição de sementes de hortaliças e outras plantas alimenticias em geral, pela Secretaria da Agricultura. Com isso visa o interventor Amaral Peixoto incrementar de tal forma a produção do Estado, que esta chegue para abastecer o mercado da capital federal.

Afim de aumentar a cultura de fibras de todas as variedades, como a papoula de São Francisco, a juta, a guaxima branca e a roxa, espada de S. Jorge e cizal, cultivadas umas na Baixada Fluminense e outras na Serra, já está redigido um ante-projeto de lei, concedendo favores á industria de beneficiamento das mesmas.

Prosseguirá com maior intensidade a campanha pelo plantio de amoreira. Na cidade das Meninas, na Fazenda Cambuaba, neste Estado, serão plantados, no proximo mês de junho, 500.000 pés da arvore do bicho da seda. Para ali, a repartição competente já remeteu arados e todo o material de trabalho necessario a esse empreendimnto.

Asecretaria de Agricultura mantem 3 fiações nas cidades de Friburgo, Petropolis e Barra do Piraí, em condições de receber casulado das mãos dos lavradores, pagando o preço de 12$000 o quilo.

Convem registar que a produção agricola no Estado, de 1939 a esta data, foi aumentada de mais de cem mil contos.

Ontem, no Palacio Guanabara

DESPACHARAM COM O CHEFE DO GOVERNO OS MINISTROS DA GUERRA E DA MARINHA — O EMBAIXADOR DA BOLIVIA VISITOU O SR. GETULIO VARGAS EM NOME DO GOVERNO DO SEU PAIS

O presidente da Republica recebeu, ontem, para despacho, os srs. almirante Henrique Aristides Guilhem, ministro da Marinha, general Eurico Gaspar Dutra, ministro da Guerra, e Lourival Fontes, diretor geral do Departamento de Imprensa e Propaganda.

—— Esteve, ontem, no Palacio Guanabara, o sr. David Alvestegui, embaixador da Bolivia que foi visitar o presidente da Republica por si e pelo presidente da Republica do seu país.

Dr. Américo Caparica
Clinica Medico Cirurgica
Consult. R. Visconde do Rio Branco, 31 — Tel. 22-2948
Diariamente das 18 ás 19 hs.
Res. Rua Paulo de Frontin, 103-3° — Tel. 22-7801

Generais em Visita ás Obras da Escola Militar de Rezende

Os generais Milton de Freitas Almeida, diretor geral de Moto-Mecanização do Exército; Raimundo Sampaio, diretor de Engenharia; e Emilio Fernandes de Souza Doca, diretor de Intendencia, acompanhados de seus ajudantes de ordens, capitães Gerardo Magela Amoroso Anastacio, Moacir Inácio Domingos e Deoclecio Paranhos Antunes, respectivamente, visitaram as obras da Escola Militar de Rezende, viajando para o local em carro especial ligado ao trem da carreira da Central do Brasil. Deu lugar a essa visita, o fato de ter há pouco o ministro da Guerra os nomeado para superintenderem o serviço de administração das obras que estão sendo executadas. Os visitantes depois de percorrerem todas as dependencias da importatne realização e se inteirar do desenvolvimento de sua administração, regressaram a esta capital.

Trens Atrazados na Central do Brasil

Chegaram atrasados, á Estação de D. Pedro II, em virtude de um descarrilamento, sofrido pelo trem E.C-33, entre as estações de Santos Dumont e Sergio Macedo, os seguintes trens:

O Noturno Mineiro (N-2) com cinco horas de atraso.

O Rápido Paulista (R.P-4) com duas horas de atraso.

O Noturno Paulista (N.P-2), atrasado duas horas e vinte e dois minutos.

Ainda chegou com um atraso de uma hora e doze minutos o Cruzeiro do Sul, cujo horario de chegada era ás 9,22.

X Exposição Nacional de Animais e Produtos Derivados

TERÃO DESTAQUE OS MOSTRUARIOS DE AVICULTURA, CUNICULTURA E APICULTURA

S. PAULO — (Da sucursal) — A criação de aves, coelhos e abelhas, que vem tomando em nosso país notavel desenvolvimento, pois que constitue trabalho facil e rendoso, acessivel ás mulheres, ás crianças e mesmo aos invalidos terá este ano um lugar de grande relevo na X Exposição Nacional de Animais e Produtos Derivados, a realizar-se de 18 a 25 de julho próximo.

A Comissão Executiva Central conferirá premios aos expositores, de acordo com a classificação feita pelas Comissões de Julgamento, premios estes em dinheiro ou diplomas.

Estando já bem próxima a epoca da realização deste certame, que por certo será dos mais brilhantes, é oportuno aconselhar os interessados a que cuidem desde já de escolher e preparar os animais que pretendem expor e se aprestem na confecção dos mostruarios, fazendo tambem a respectiva e indispensavel inscrição.

Para a inscrição de aves, coelhos e abelhas ou os respectivos materiais, deverão os interessados se entenderem, pessoalmente ou por carta, com o escritorio central da Exposição, que funciona á avenida Agua Branca, 455, nesta capital, onde serão dadas todas as informações e onde os criadores poderão obter os formularios de inscrição.

Os interessados poderão solicitar tambem a presença de um técnico para orientá-los na escolha dos animais e dar-lhes todos os informes necessarios.

O Prefeito de São Paulo Em Visita ao Reformatorio Modelo

Bem Impressionado o Sr. Prestes Maia Com a Ação Desenvolvida Pelo Serviço Social de Menores da Capital Bandeirante

S. PAULO, 14 (Da Sucursal) — Acompanhado dos srs. Cori Gomes Amorim, diretor do Serviço de Assistencia Social; Edmundo de Carvalho, diretor do Serviço de Menores, e do sr. Olinto Silveira, administrador do Reformatorio Modelo; o prefeito Prestes Maia visitou, ontem pela manhã, os terrenos em que se acham localizados os edificios pertencentes áquela casa de regeneração da rua Celso Garcia, afim de, no local, estudar o aproveitamento urbanistico para novas obras a serem executadas.

O Serviço Social de Menores está interessado em melhorar grandemente as condições de vida dos internados e, como medida preliminar, pretende construir novos blocos, e reformar e ampliar os pavilhões existentes. Tudo será executado, porem, de acordo com os planos urbanisticos já traçados pelo prefeito Prestes Maia para aquele trecho, que deverá se articular com os melhoramentos projetados para o Tietê, que corre nos fundos.

UM PARQUE INFANTIL MODERNO PARA AS CRIANÇAS

No "Lar das Crianças", do Abrigo e Triagem, os pequenos internados, de meses a 6 anos de idade estão almoçando. Sentados nos bancos azues, sorriem atraidos pela novidade da visita inesperada. O governador da cidade, seguido pelos srs. Gomes Amorim e Edmundo de Carvalho, dirigem-se para os terrenos que se estendem na parte sul do Abrigo. Cercada de arvores, existe uma esplendida area: ao lado deslisa um corrego.

Este será drenado e a faixa de terra vai ser transformada num moderno parque infantil. As crianças, em numero de 266, terão um espaço livre onde respirar, tomar sol, entregar-se aos seus folguedos. Não ficarão mais prisioneiras do pavilhão, como agora.

O Prefeito Prestes Maia, depois de examinar longamente a área de terra, diz, dirigindo-se aos que o acompanhavam:

— "Não há duvida, é indispensavel a construção de um parque infantil, e a localização não poderia ser melhor".

O governador da cidade percorre todos os terrenos do Serviço de Menores, detendo-se no exame dos corregos, das avenidas, das galerias, discutindo o melhor aproveitamento para a localização futura de grandes edificios, formando um unico conjunto, e explica que será necessario fazer um importante serviço de drenagem afim de impedir que as aguas do Belem desaguem nos terrenos do Serviço de Menores, como até hoje tem acontecido.

CINEMA SÃO LUIZ -- AVISO
"SESSÃO DA MOCIDADE"
Dando inicio á elegantissima Temporada de Inverno, a Empresa Luiz Severiano Ribeiro institue no Cinema "São Luiz" durante as exibições de "ADORAVEL VAGABUNDO" a "Sessão da Mocidade", ás 13 horas, diariamente, com os seguintes preços:
POLTRONAS: 4$400 ESTUDANTES: 2$200

Cartaz do Dia

São Luiz e Carioca — "Adoravel Vagabundo" (Warner) com Gary Cooper e Barbara Stanwick. — Horario: 1. — 3.10 — 5.30 e 7.50. Horario do Carioca: 2 — 4.30 — 7.00 e 9.30 horas.

Capitolio — "Adoravel Vagabundo" (Warner) com Gary Cooper e Barbara Stanwick. Horario: 1.00 — 3.10 — 5.30 — 7.50 e 10.10 horas.

Odeon — "O Corsario Fantasma" (Paramount) com Henry Wilcoxon. — Horario: 2 — 4 — 6 — 8 e 10 horas.

Palacio — (Fechado para reforma).

Rex — "Bandeirantes do Norte" (Metro Goldwyn) com Spencer Tracy — Horario: 2 — 4.30 — 7 e 9.30 horas.

Imperio — "Sangue de Artista" (Metro Goldwyn) com Mickey Rooney — Horario: 2 — 4 — 6 — 8 e 10 horas.

Imperio — "Jennie" "Cinema Gloria" — "Os ultimos jornais da guerra" e "Desenhos Coloridos"

Plaza — "E as Luzes Brilharão Outra Vez" — (R. K. O.) com Michele Morgan — Horario: 2 — 4 — 6 — 8 e 10 horas.

Metro Passeio — "A Fuga" (Metro Goldwyn) com Robert Taylor e Norma Shearrer. Horario: 1/2 dia — 2 — 4 — 6 — 8 e 10 horas.

Metro Tijuca — "Flores do Pó" (Metro Goldwyn) com Grer Garson. Horario: 2 — 4 — 6 — 8 e 10 horas.

Metro Copacabana — "Flores do Pó" (Metro Goldwyn) com Grer Garson. Horario: 2 — 4 — 6 — 8 e 10 horas.

Pathé — "Cilização e sertão" (Filme Nacional) — Horario: 2 — 3.20 — 4.40 — 6 — 7.20 — 8.40 e 10 horas.

O. K. — "Um casal como poucos" Metro, com Ann Sothern e Franchot Tone. — Horario: 2 — 4 — 6 — 8 e 10 horas.

Cineac-Trianon — "Os ultimos jornais da guerra" — "Imprensa Animada Cineac" e "Desenhos coloridos".

CENTRO

Colonial — "O Gavião do Mar" e "Amazona Apaixonada".

Eldorado — "Ninotchka".

Parisiense — "Uma Voz nas Trevas" e "Ao Compasso do Amor"

Opera — "Raio de Sol".

Metropole — "Bucha para Canhão" e "Rasto nas Trevas".

Popular — "Perfida" "Piratas á Bordo" e "Bandeirantes do Ar".

Primor — "Os Homens de Minha Vida" e "Amazonas Apaixonada"

Floriano — "Sangue e Areia".

São José — "A Porta de Ouro"

Iris — "Mortos que Matam" e "O Mundo em Chamas".

Mem de Sá — "Andy Hardy Milionario".

Lapa — "Noite Tropical" e "Detetive Apaixonado".

BAIRROS

Politeama — Ninotchka".

Guanabara — "Feitiço do Imperio".

Roxi — "Três Marinheiros na Chuva".

Piraiá — "A Porta de Ouro".

Ipanema — "Terror no Paraiso"

Ritz — "Uma Voz nas Trevas".

Varieté — "Os Homens de Minha Vida" e "Melodia para Três".

Americano — "Bucha para Canhão" e "As Novas Aventuras de Tarzan".

Rio Branco — "Noite Tropical" e "O Morro dos Ventos Uivantes".

Centenario — "Três Marinheiros, na Chuva" e "O Encontro Fatal".

Bandeira — "Balalaika".

Avenida — "Gentil Tirano"

Olinda e Astoria — "Fantasia"

America — "Mamãe eu Quero".

Guarani — "Capitão Blood" e "A Ré Inocente".

Catumbi — "A Volta do Fantasma" e "Trem de Luxo".

Apolo — "Balas e Beijos".

São Cristovão — "A Formosa Bandida"

Jovial — "O Ultimo Refugio".

Tijuca — "Sangue e Areia"

Vila Isabel — "Tempestade d'Alma".

Velo — "A Tia de Carlitos" e "Alem das Rochosas".

Edison — "A Mulher que eu Quero"

Grajaú — "Um Yankee" na R. A. F."

Haddock Lobo — "Segure o Fantasma" e "Quase Pecadores"

Maracanã — "Um Rosto de Mulher".

Fluminense — "A Tragedia do Circo" e "Ordinario Marche".

SUBURBIOS

(Central)

Mascote — "Piratas á Bordo" e "Amazona Apaixonada".

Meyer — "Dona do seu Destino" e "Quando a Vida Começa"

Para Todos — "Prisão de Mulheres" e "Bulldog Drumond na Escocia"

Bella Flor — "Mortos que Matam" e "Legenda do Vale da Morte"

Quintino — "Sangue e Areia"

Piedade — "Um Rosto de Mulher".

Coliseu — "Deliciosa Aventura" e "O Vendedor de Milagres".

Alfa — "Lady Hamilton" e "Ladrão de Ouro"

Modelo — "A Estrada de Santa Fé".

Madureira — "A Tia de Carlitos" e "Aconteceu durante o Baile"

Moderno — "O Ultimo Refugio" e "Pobres Milionarios".

NITEROI

Odeon — "Folia no Gelo".

Imperial — "A Grande Valsa" e "O Grande Bufalo Bill".

Eden — "Estrada de Santa Fé" e "Garota de Encomenda".

Turf

A Reunião de Domingo

MONTARIAS PROVAVEIS

1º pareo — 1.000 metros — A's 12.50 horas — 10:000$.

Ks.
Violeiro, L. Leighton 54
Royal Master, G. Costa 54

Lina, S. Batista .. 52
Malu', J. Canales .. 52

Air Force, W. Andrade 52
Durandé, J. Zuniga 54

Astria, W. Cunha .. 52

2º pareo — 1.400 metros — A's 13.20 horas — 10:000$.

Ks.
Erix, C. Pereira .. 55
Acetona, XX 53
Urânio, L. Meszaros 55
Tope, O. Reichiel .. 53
Moleque, G. Costa 55
Rodo, E. Silva 55
Criqui, J. Zuniga .. 55
Ipané, R. Rodriguez 55
Velada, XX 53
Condoreira, XX 53
Ujá, A. Rosa 55

Robusto, L. Leighton 55
Recita, S. Batista 53

3º pareo — 1.600 metros — A's 13.50 horas — 6:000$ — Pesos especiais com descarga para aprendizes.

Ks.
Apache, XX 51
Indaiatuba, H. Soares 52
Voltaire, D. Ferreira 58

Sucuruvy, L. Meszaros 57
Camões, S. Batista .. 57

Asteca, L. Leighton 58

4º pareo — 1.500 metros — A's 14.25 horas — 8:000$.

Ks.
Cupidon, J. Zuniga ... 56

Cuscu's, R. Rodriguez 55
Elo, G. Costa 55

Raf, E. Silva 55
Acaiá, J. Canales .. 55
Ebulo, A. Araujo .. 55
Marisco, Jorge 55
Damara, W. Andrade 53
Aguia, D. Ferreira 53
Edilis, W. Cunha .. 55

5º pareo — 1.600 metros — A's 15.00 horas — 6:000$:

Ks.
Celone, R. Freitas .. 56

Boleador, H. Soares 56
Tiberium, J. Mesquita 55

Tabui, S. Batista .. 56
Opais, J. Zuniga .. 56

Uruaté, J. Canales .. 56
Veleda, W. Cunha .. 54
Tipoia, XX 54
Bolero, XX 56

6º pareo — 1.600 metros — A's 15.40 horas — 7:000$ — Betting — Pesos especiais com descarga para aprendizes:

Ks.
Itano, J. Canales .. 50

Platanito, J. Maia 49
Flete, W. Cunha .. 54

Cadenera, M. Tavares 50
Itanino, A. Rosa 48

Tenis, XX 58
Altoba, J. Mesquita 50

Afago, J. Zuniga .. 49

7º pareo — Premio Classico "Prefeitura Municipal — 2.000 metros — A's 16.20 horas — 30:000$000. — Betting.

Ks.
Zurrun, XX 62

Acarau', R. Freitas 53
Rockmoy, L. Leighton 48

Sunset, H. Soares .. 57
Isolda, G. Costa 51

Jaçã, W. Andrade 54
Aventureiro, J. Mesquita 50
Suez, XX 54
Gibraltar, D. Ferreira 50

8º pareo — 1.500 metros — A's 17.00 horas — 8:000$ — Betting.

Ks.
1—1 Bienvenue, S. Batista 54
Atis, XX 56

Adonis, J. Mesquita 57
Montalvan, XX 58

Caminito, D. Ferreira 50
Aspasie, R. Olguin .. 48

Cades, J. Zuniga .. 50

* * *

VARIAS

O CLASSICO DE DOMINGO EM S. PAULO

No proximo domingo será disputado em São Paulo, no Hipodromo da Cidade-Jardim, o Classico "Criação Paulista", na distancia de 1.200 metros e vinte contos ao ganhador.

Reservada aos produtos nascidos nos haras paulistas, de dois anos de idade, estão alistados nessa prova os seguintes potros:

Quilo
1 Descrente 55
" Dakota 56
2 Edra 53
3 Tambiu' 55

* * *

CHEGARA' HOJE OU AMANHA

Deverá chegar hoje ou amanhã á nossa capital, procedente de São Paulo, a potranca Dahomé.

A filha de Bosfore e Paulista acaba de ser vendida pelo seu criador sr. Lineo de Paula Machado ao sr. João Borges Neto.

* * *

GOOD GOOD TEM NOVO PROPRIETARIO

A egua Good Good, que vem atuando em São Paulo, acaba de mudar de proprietario.

A filha de Billet Doux, que pertencia ao sr. Teotonio Piza de Lara, foi adquirida pelo sr. Paulo José da Costa e por esse motivo foi confiada aos cuidados do entraineur Aurelio Olmos.

* * *

REFORMADO O CONTRATO DE J. ZUNIGA

Não ha muitos dias terminou o contrato de montaria que o sr. Lineo de Paula Machado mantinha entre a sua coudelaria e o joquei Juan Zuniga. Todavia, o festejado bridão chileno continuará a prestar seus serviços profissionais áquele grande stud, uma vez que esse contrato acaba de ser renovado.

Nesse novo documento ha uma clausula interessante. E a que dispõe de permissão concedida pelo sr. L. de Paula Machado ao joquei Zuniga, para pilotar o potro Criolau, mesmo que na prova estejam alistados quaesquer defensores da jaqueta ouro e costuras azues.

* * *

A Reunião de Amanhã

MONTARIAS PROVAVEIS

1º pareo — 1.400 metros — A's 14.20 horas — 7:000$.

Ks.
1—1 Tupan, A. Rosa 55
2—2 Exu', G. Costa 55
3—3 Itaba, L. Leighton 55
(4 Eli, R. Freitas 55
4 (5 Maconsito, L. Benitez 55

2º pareo — 1.400 metros — A's 14.50 horas — 6:000$

Ks.
1 (1 Quindim 56
(2 Batota, O. Coutinho 54
(3 Brevet, I. Souza .. 50
2 (4 Biapleu', R. Rodriguez 56
(5 Brutus, D. Ferreira 56
3 (6 Pervertida, C. Brito 54
(7 Operina, XX 54
4 (8 Babassu', XX 56

3º pareo — 1.600 metros — A's 15.20 horas — 6:000$

Ks.
1—1 Zoroastro, J. Canales 56
(2 Pitangui, J. Mesquita 52
2 (3 Carocho, I. Souza .. 52
(4 Trapezio, A. Rosa .. 52
3 (5 Bougainville, C. Pereira 56
(6 Carapuça, R. Olguin 60
4 (7 Cedro, L. Benitez .. 52

4º pareo — 1.000 metros — A's 15.55 horas — 10:000$ — Betting. (P. de Grama).

Ks.
1 (1 Curão, J. Canales .. 54
(" Caicurema, XX 54
(2 Genghis Khan, A. Brito 54
(3 Lufa, XX 52
2 (4 Narlette, I. Souza .. 52
(5 Filisteu, R. Freitas 54
(6 Bota Fogo, C. Pereira 51
3 (7 Atlântica, A. Araujo 52
(8 Filipina, XX 52
(9 Fanfa, G. Costa .. 54
4 (10 Carijós, D. Ferreira 54
(" Canzoneta, R. Silva 52

5º pareo — 1.600 metros — A's 16.30 horas — 5:000$ — Betting — Pesos especiais com descarga para aprendizes.

Ks.
1 (1 Valmi, J. Maia 50
(" Don Carlito, XX 57
(2 Marabout, A. Neves 49
2 (3 Xaveco, R. Silva .. 56
(4 Oceano, XX 48
(5 Xintan, E. Coutinho 50
3 (6 Onix, XX 58
(7 Mondesir, XX 50
(8 Quevi, S. Godoy .. 58
4 (9 Kilva, XX 51
(" Glorista, O. Reichel 56

6º pareo — 1.500 metros — A's 17.10 horas — 5:000$ — Betting, — Pesos especiais com descarga para aprendizes.

Ks.
1 (1 Resgate, A. Rosa .. 51
(2 Angai, XX 58
(3 Festive, XX 55
(4 Odax, J. Mesquita .. 57
2 (5 Arcansas, O. Santos 48
(6 Efira, J. Canales .. 53
(7 Anajá, A. Neves .. 48
(8 Bruna, S. Batista .. 54
(9 Monte Alvo, R. Silva 52
(10 Egano, R. Rodriguez 58
(11 Santos, H. Soares .. 57
(12 Pollerena, D. Ferreira .. ..

Parecia Um Autentico 'Match' o Treino dos Botafoguenses Ontem na Rua Abilio

Numeroso Publico Assistiu Com Interesse os "Aprontos" Dos Cruzmaltinos e Alvi-Negros — Tambem Em Figueira de Melo, Esteve Animado o Treino do São Cristovão — Alvaro Agradou á Direção Técnica do Vasco

As atenções do mundo esportivo estão voltadas para a rodada de domino, onde avultam as pelejas Botafogo x Fluminense e Vasco x São Cristovão. O classico entre tricolores x alvi-negros será travado em São Januario e o clasico da Zona Norte, em Bonsucesso.

Os demais encontros são Bangu' x Madureira, no Estadio da Gavea —Canto do Rio x America, em General Severiano, e Flamengo x Bonsucesso, no estadinho de Figueira de Melo.

Sobre o match número um se concentra, sem duvida, a maior curiosidade da torcida pois ambos os conjuntos estão em boa forma, quer fisica, quer tecnicamente. Foi justo, portanto, o interesse do publico numeroso que assistiu, na tarde de ontem o "apronto" do Botafogo, aplaudindo os seus jogadores prediletos, no estadio de São Januario. Setenta minutos durou o ensaio, que foi dirigido por Ademar Pimenta e teve a assistencia de Luiz Menezes, diretor da seção de futebol profissional e de Hernani Costa, preparador fisico.

O primeiro tempo teve a duração de cinconeta minutos e o segundo de trinta. Oito tentos foram marcados, apesar das severas recomendações do "coach" alvi-negro para os "cracks" não se empregarem a fundo. E' que a turma viu as arquibancadas cheias e ninguem quiz ser vaiado, disputando o couro com ardor, para provar que os ares da montanha fizeram bem aos musculos. Houve tanto excesso que o guardião Ari, para evitar um tento sofreu ligeira distensão muscular. Foi socorrido e não voltou a treinar porque Pimenta julgou desnecessaria a sua presença no tempo restante do exercicio. Esses os teams constituidos e respectivas substituições:

TITULARES — Aimoré (depois Boliviano) Caieira e Borges —Ivan — Santamaria e Zarci — Lula — Geninho — Heleno — Gonzalez e Patesko.

ASPIRANTES — Ari (Aimoré no 2.º tempo) — Aguinha e Bibi — Valdemar (Rodrigo) — Helio e Zezé Moreira — Lucas — Amorett — Xavier — Pascoal e Pirica.

O ensaio terminou 4x4 e Xavier foi o autor dos quatro tentos da turma de Aspirantes. Lula fez dois goals. Heleno e Gonzalez, os restantes, dos titulares. Findo o primeiro tempo, Pimenta mandou Geninho, Lula e Patesko treinarem colocação de penas maximas. Todos se incumbiram bem mas Patesko foi o que evidenciou melhor pontaria em tiros rasteiros, colocando todos nos dois cantos.

O apronto do Vasco para enfrentar os cadetes tambem teve a duração de oitenta minutos, sendo o primeiro tempo de 50 e o restante de meia hora. No primeiro perido, o score foi 5x1 e no derradeiro foi aumentado para 7x2. Nino marcou tres goals, Ademir dois, Viladoniga e Alvaro completaram o placard dos Titulares. Massinha e Rui marcaram os dois tentos dos Aspirantes. Esses os teams que ensaiaram:

CAMISAS BRANCAS — Roberto (Louro) Florindo e Osvaldo — Figliola (Newton no segundo tempo) — Zarzur e Dacunto — Alvaro — (Birilo no 2.º) — Ademir — Nino Viladoniga e Orlando.

CAMISAS PRETAS — Valter —Carlinhos (Haroldo) e Sampaio —Alfredo II — Noronha e Argemiro — Teixeirinha (Godoy) — Moacir — Massinha — Rui e Filipini (Cordeiro).

Alvaro foi uma das maiores atrações do ensaio. O antigo extremo botafoguensee, que é um conhecedor inegavel da dificil posição, onde são tão raros os bons jogadores em nossa terra, incumbiu-se bem do seu setor, agradando a torcida cruzmaltina que aplaudiu, o mais belo goal da tarde, de sua autoria. Alvaro entrou na area, driblou dois adversarios e, perseguido por um terceiro, atirou em primeira de pé esquerdo.

O treino do São Cristovão registou um "record" de goals. Nada menos de 11 tentos foram consignados pelas duas ofensivas e a defesa mais fraca foi mesmo, a dos Aspirantes, cujas redes balançaram 8 veses. Esses os teams:

EFETIVOS — Inglês — Mundinho e Augusto — Papeti — Dodô e Castanheira — Santo Cristo — Salim — Alfredo — Nestor e Magalhães.

ASPIRANTES — Francisco Gualter e Julinho — Barcelos —Jaime e Almir — Roberto — Cantuaria —Caxambu' — Durval e Lenine.

No Setor do Esporte Menor

CAMPEONATO LIVRE DE FUTEBOL DO ESPORTE MENOR — O SR. JOÃO MACHADO E A CAMPANHA DO "DIARIO CARIOCA"

O esporte suburbano foi surpreendido ontem, com a agradavel noticia de que o sr. João Machado fôra nomeado, pelo Conselho Nacional de Desportos, interventor na F. A. S.

A resolução, como não podia deixar de acontecer impressionou muito bem aos desportistas suburbanos, que sempre viram no sr. João Machado, o elemento ideal para decidir a situação do esporte suburbano. Por outro lado, a atitude do C. N. D. veiu provar de uma vez por todas, que não tinha interesse em liquidar os pequenos clubes.

Em entrevista concedida ao DIARIO CARIOCA, o conselheiro João Lira Filho teve oportunidade de demonstrar a atenção que ele estava dedicando aos clubes menores, tanto que já havia falado ao sr. Vargas Neto, para estudar uma formula capaz de livra-los das multas que lhes estavam sendo impostas. Disse-nos ainda o sr. João Lira, que fizessemos um trabalho completo pela oficialização do esporte menor, que o assunto seria apreciado devidamente. Antes disso, DIARIO CARIOCA, sabendo que o sr. João Machado tinha sido designado delegado dos clubes da F. A. S. para solucionar a situação em que se encontram, foi ouvi-lo em seu consultorio E o ilustre medico apoiou inteiramente a nossa campanha, que como declarou-nos, viria facilitar a sua ação.

Agora que ele tem plenos poderes para agir em defesa do esporte suburbano, estamos certos de que, cumprindo a sua promessa, faça um só bloco em defesa do esporte menor. Por isso é que esperamos que todos os clubes pequenos irmanados pelo mesmo sentimento, compareçam devidamente credenciados, á nossa reunião do dia 22, na sede do Engenho de Dentro A. C., ás 21 horas, quando apresentaremos o nosso projeto em prol do esporte menor.

A essa reunião deverá comparecer o sr. João Machado, que desse modo, entrará em contato direto com os pequenos clubes, ao mesmo tempo que fazemos tambem confirmando assim a idéia da formação de um só bloco, em defesa do esporte menor.

CAMPEONATO LIVRE DE FUTEBOL DO ESPORTE MENOR

No intuito de intensificar o intercambio entre os gremios do esporte menor, DIARIO CARIOCA resolveu instituir o Campeonato Livre de Futebol do Esporte Menor, que obedecerá a uma regulamentação simples, mas de grande projeção.

Os clubes ficarão obrigados apenas ao seguinte:

1) — Comunicar por escrito ao DIARIO CARIOCA, até as sextas-feiras: a) — com qual clube joga no domingo imediato; b) — onde fica o campo (rua e bairro) e a qual clube o mesmo pertence.

2) — De posse dessa informação, DIARIO CARIOCA fará a publicação do jogo, até a edição de domingo.

3) — Uma vez publicada a noticia do jogo, estão os clubes automaticamente, concorrendo ao campeonato.

4) — Realizado o jogo, os clubes vencedores ou os que tiverem empatado, deverão comunicar o resultado, no maximo, até terça-feira, o que deverá ser feito, tambem por escrito.

5) — De posse dos resultados, DIARIO CARIOCA publicará a colocação dos clubes, por pontos ganhos, não deixando entretanto de noticiar sempre o numero de jogos que o clube tem.

6) — Não serão computados os jogos vencidos por "W.O."

7) — O campeonato terá inicio no proximo dia 24 e terminara no dia 30 de novembro.

8) — DIARIO CARIOCA oferecerá premios aos clubes, 1º e 2º colocados.

NOTA IMPORTANTE

Em se tratando de um campeonato, que visa, como dissemos acima, intensificar o intercambio entre os clubes pequenos, dando aos jogos amistosos uma feição original, uma vez que todos poderão contar pontos, "não haverá recurso de especie alguma".

Os casos contra as normas esportivas serão resolvidos entre os contendores.

A PRESIDENCIA DA F. A. S.

Agora que a Federação Atletica Suburbana já tem o direito de viver, pelo menos, mais um ano, os clubes a ela filiados precisam pensar bem, para que o futuro presidente esteja em perfeita união de idéias com o sr. João Machado.

Toda vez que se fala em assembléia na F. A. S., um nome é logo lembrado: Henrique Land. E Henrique Land é o nome indicado para o pleito que se aproxima. Independente de ser um grande conhecedor do metier, é ele um grande amigo do sr. João Machado, o que, certamente, facilitará todos os movimentos em prol do esporte menor.

O LUSITANIA F. C. PRELIARA COM O ATILIA F. C.

Mais um compromisso dificil terá o Lusitania F. C., no proximo domingo, pois terá de medir forças com o Atilia F. C., campeão de Santo Cristo.

Este compromisso dificilimo para o gremio leopoldinense está sendo aguardado com grande interesse, pois na ultima vez que preliaram, venceu o Lusitania por 2 x 0.

Alfredo Silva, o dinamico diretor de futebol do gremio de Bonsucesso, está confiante, mormente atendendo a ultima exibição frente á A. A. Visconde de Cairu.

O Atilia F. C. possue em suas fileiras elementos de valor, como: Baiano, Salamo, Edgar, Zé Grande, Rainha e outros, enquanto o Lusitania conta com Valter e Alfredo, uma zaga segurissima, e um guardião que é um espetaculo, alem de Liliu, Marinheiro, Alvinho e outros.

AZUIL x DIAMANTE

Depois da grande vitoria assinalada domingo ultimo sobre o Fiação, o Diamante, o destacado gremio de Rocha Miranda, irá domingo a Pavuna, afim de dar combate ao 2º quadro do Azuil F. C.

Para esse encontro, o Diamante escalou o seguinte team:

Caldeira — Neco e Adriano — Mario — Baiano e Crowei — Tião, Jaci, Valdemar, Miudo e Farol.

Reservas: Bezerrinha, Valdir e Joãozinho.

MANUFATURA x ESTADO NOVO

O estadio "Klabin" será palco domingo proximo, de mais uma grande partida. E' que ali estará o Estado Novo, desejoso de uma rehabilitação, para dar combate ao Manufatura, que vem de conseguir uma grande vitoria sobre o Maritimos.

Para esse encontro Jorginho deu ontem o ultimo ensaio da sua equipe, demonstrando a mesma estar em otima forma.

AO 18 DE JULHO F. C., DE OLARIA

O Lusitania F. C., sediado á rua General Galiene n. 19, Bonsucesso, previne ao 18 de Julho F. C. de Olaria, que a resposta do seu oficio encontra-se no endereço acima mencionado, e que pode ser procurada todas as noites entre 19.30 ás 22 horas.

Avisa ainda ao citado gremio que reservou-lhe a data de 24 de maio em curso; que não remeteu para sua sede a resposta pelo fato do oficio não fazer referencia ao endereço.

Irá á Buenos Aires o Diretor da Divisão de Educação Fisica

O SR. BARBOSA LEITE RETRIBUIRA' A VISITA DO PROFESSOR CEZAR VASQUEZ

A convite do Governo da Republica Argentina, seguirá, no proximo dia 18 do corrente para Buenos Aires, o major João Barbosa Leite, Diretor da Divisão de Educação Fisica do Ministerio da Educação e Saude. Esse auto funcionario daquele Ministerio e Secretario do Conselho Nacional de Desportos retribuirá a visita que nos fez o ano passado, o professor Cesar Vasquez, diretor da Escola de Educação Fisica do país visinho e que, nesta capital, teve oportunidade de visitar todos os nossos estabelecimentos de ensino profissional e especializado da municipalidade e federal, alem de varias agremiações e entidades desportivas do país. O professor Cesar Vasques teve oportunidade de estudar longamente os varios sistemas de preparo da mocidade brasileira, colhendo, através de referencias elogiosas que então fez, a melhor impressão possivel. Agora, o major Barbosa Leite realizará identicos estudos na capital argentina, devendo percorrer todos os nucleos de educação fisica do pais amigo, atendendo assim ao convite que vem de ser feito pelas autoridades argentinas e especialmente pela repartição orientadora da educação fisica.

Fluminense x São Cristovão

Domingo, ás 9 horas, será realizado no estadio do Fluminense o jogo de juvenis dos dois clubes acima em Figueira de Melo, para juntos seguirem para o local, os seguintes juvenis do São Cristovão.

Alvaro — Carlinhos — Carnera — Armando — Donato — Armando — Mario — Adil — Valter — Otacilio — Romulo — Mendonça e Esquerdinha.

Em seu numero desta semana

"DIRETRIZES"

a revista das grandes reportagens, entre outros editoriais exclusivos, publica

A SENSACIONAL

HISTORIA DO PARTIDO NAZISTA EM SÃO PAULO

Contada ineditamente e documentada com farta ilustração :

O TIPO DAS MÃES ALEMÃS QUE NÃO CONVEM AO BRASIL.
VON COSSEL, UMA JUDIA E HORST WESSEL.
CHOPP, SALCHICHAS, CANÇÕES E DANSAS DE "KREISLEITER", DE S. PAULO A "GAULEITER" DE OSLO.
RUSSOS BRANCOS, INTEGRALISTAS E NAZISTAS.

Leia "DIRETRIZES" todas as semanas, ás quintas-feiras

1$000 — Em todas as bancas de jornais

Treinos de Volleyball No Flamengo

Para um rigoroso ensaio hoje, ás 20,30 horas, no ginasio da Gavea a direção de Volleyball do Flamengo solicita o comparecimento dos amadores inscritos na seção e de todos os que desejarem integrar as representações do Flamengo no III Torneio de Volleyball e que será iniciado no principio do próximo mês

GUERRA DE NERVOS...

A ESCALAÇÃO DE JUCA E OS TORCEDORES DO FLUMINENSE E BOTAFOGO

O Departamento de Arbitros adotou um criterio para distribuição dos juizes nas partidas dominicais de acordo com as notas obtidas nas arbitragens da rodada anterior. Esse regime teve como coincidencia a colocação de José Ferreira Lemos no primeiro logar entre seus colegas e "par choit de conquête" na direção do principal jogo de domingo, no qual o Botafogo e o Fluminense disputarão o posto de leader do presente campeonato.

Verificada a inevitavel escolha de Juca para o classico de domingo iniciaram-se os comentarios. Chegaram até a fazer conjecturas em torno da sua futura arbitragem, apontando uns seu apego a bandeira alvi-negra como fator prejudicial ao Fluminense e outros esse mesmo apego como indice de um prejuizo fatal ao Botafogo.

Tudo isso, porém, não passa de uma "fuerra de nervos" contra o popular arbitro patricio. Nós, porem, confiamos na sua serenidade e na sua competencia inegavel. José Ferreira Lemos é esportista de "velha guarda" tem um passado e um nome a zelar e designado para a arbitragem do maior jogo de domingo se desempenhará com a costumada precisão e honestidade, mercê das quais é sem favor classificado um dos mais completos juizes de football que conhecemos.

A Proxima Rodada do Campeonato Juvenil de Basketball

Na manhã de domingo prosseguirá o Campeonato Juvenil de Basketball com a realização da seguinte rodada:

AMERICA F. C. x FLUMINENSE F. CLUBE

Quadra da rua Campos Sales J. Rubens Cerqueira Lima, árbitro; Arnaldo Arzua dos Santos, fiscal; Artur Perez, cronometrista; Fernando M. da Silva, apontador; Jaci Rosa, delegado.

S. CRISTOVÃO A. C. x CARIOCA S. CLUBE

Rink da rua Figueira de Melo Nelson Souza Carvalho, fiscal; Orestes Montenegro, fiscal; Adolfo Peres Filho, cronometrista; Heitor Gonçalves Pereira, apontador; Joaquim A. Fernandes, delegado.

C. R. BOTAFOGO x TIJUCA T. CLUBE

Luiz Mergulhão, arbitro; Manuel Bezerra Cabral, fiscal; Julio Meireles, cronometrista; Gastão Teixeira, apontador; Augusto C. Lemos, delegado.

DR. VALDEMAR BIANCHI

Ginicologia e Obstetricia
Cons.: Araujo Porto Alegre 70-1.º Salas 112 a 117 —
Tel. 22-6689
Segundas, Quartas e Sextas das 13 ás 15 horas

Instalou-se a Comissão

Nomeada Pelo Ministro Capanema Para Estudar o Projeto do Calendario Esportivo

A Comissão de Normas para o Calendario Desportivo de 1943, designada pelo Conselho Nacional de Desportos, instalou-se ontem, á tarde, na sede daquele orgão maximo dos desportos.

Compareceram á primeira sessão os srs. major Inacio Rolim, Castelo Branco, Irineu Chaves, Arno Frank e Antonio Avelar, tendo ainda como assistente o major Barbosa Leite.

Depois de alguns momentos de troca de opiniões em torno do assunto de que estavam encarregados de coordenar, ficou estabelecido que:

1º — A Secretaria do Conselho Nacional de Desportos oficie ao Automovel Clube do Brasil e Confederações, pedindo a indicação por parte das mesmas entidades de um representante devidamente credenciado, para efeitos futuros, de acordo com o art. 4º das indicações articuladas pelo sr. João Lira Filho;

2º — Que as mesmas entidades, dentro do prazo de 40 dias contados da data da expedição do oficio do C. N. D., informem:

1 — Quais os campeonatos e torneios por eles realizados durante o ano; 2 — Qual o numero de clubes que compõem as respectivas divisões; 3 — Qual a época preferida para o inicio desses campeonatos e torneios; 4 — Quais os campeonatos e torneios que despertam mais publico dentro das competições realizadas pelas Federações; 5 — Se são disputadas em praças desportivas proprias ou em praças onde comumente se realizam jogos de outros desportos; 6 — Qual o numero de praças desportivas com iluminação, em condições, portanto, de nelas serem realizadas competições á noite, enumerando o desporto para o qual a iluminação facilita a realização.

Independente das informações acima, pediram as Federações para juntar uma tabela ou um programa dos ultimos campeonatos ou torneios realizados, bem como sugestões outras que possam facilitar a organização do Calendario.

Campeonato de Atletismo No Vasco

As Provas a Serem Realizadas Domingo

O Vasco da Gama promoverá domingo mais uma competição interna de atletismo, certame destinado exclusivamente aos atletas cruzmaltinos.

A competição promete um desenrolar interessante, tendo a direção técnica do Vasco tomado todas as providencias para que o campeonato obtenha o máximo êxito.

As provas a serem iniciadas ás 7.30 da manhã, são as seguintes:

110 metros — barreiras, 100, 300 e 1.000 metros rasos. Arremesso de disco, dardo, martelo. Salto em altura, extensão; com vara e triplice salto.

Aos primeiros e segundos colocados, serão conferidas artisticas medalhas.

Dr. Emygdio F. Simões

Da Assistencia Medico Cirurgica dos Empregados Municipais
CLINICA GERAL — VIAS URINARIAS
Consultorio : RUA DA CARIOCA, 6-4.º andar
22-4774
Das 17 ás 19 horas

C. Internacional de Regatas

O diretor de esportes do Clube Internacional de Regatas, fará realizar no próximo domingo, um jogo de Voleibol entre os Velhos Carcaças e os Novos Menores de 20 anos.

Para esse jogo o diretor escalou os seguintes teams:

VELHOS — Belmiro, Jonas, Paulo (cap.), Samuel, Leontino, Otavio, Adolfo, Cavanhaque, e Faria.

NOVOS — Jorge, Cochinna, Pascoal, Antonio (cap.) Alhadef, Alvaro, Piaba, João da Light e Serafin.

Haroldo Lobo Retornou ao Carioca S. C.

Vem de reingressar no Carioca, o conhecido basketballer Haroldo Lobo.

Deixando o Botafogo F. C., Haroldo irá para o gremio da Gavea, afim de integrar a representação cestobolistica daquele gremio.

O Caso Renganeschi

SERA' RESOLVIDO HOJE, PELO CONSELHO SUPREMO

Está marcado para hoje ás 15 horas, a sessão ordinaria do Conselho Supremo da Federação Metropolitana de Futebol, convocada, entre outros motivos, para julgamento do protesto do São Cristovão contra a inclusão do player Armando Renganeschi, que continua disputando o certame oficial, apesar de condenado pelo Tribunal de Apelação. Será relator da materia, o dr. Alexandre Barbosa da Fonseca cujo voto, no recurso do Flamengo, o ano passado, foi favoravel a permanencia do profissional argentino nas fileiras tricolores, até que sua sentença tivesse cumprimento efetivo, por parte das autoridades judiciarias do país. Como advogado militante no fôro desta capital, sua senhoria está tão habilitado a debater e esclarecer seus pares sobre a materia juridica da questão quanto o ex-relator Alfredo Loureiro Bernardes.

O Fluminense Na Leadereança Tambem da Taça Eficiencia

A colocação dos concorrentes á Taça Eficiencia, nos diversos campeonatos deste ano é a seguinte: 1º lugar — Fluminense F. C., 113 pontos, 2º, empatados Vasco e Botafogo, 92 pontos; 3º lugar — Flamengo, 82 pontos; 4º lugar — America 73 pontos; 5º lugar — S. Cristovão, 56 pontos; 6º lugar — Madureira, 53 pontos; 7º lugar — Bonsucesso, 49 pontos; 8º lugar — Canto do Rio, 44 pontos; 9º lugar — Bangu', 19 pontos.

Olimpiada da Artilharia de Costa

Sob a direção do tenente Valmick, instrutor da Escola de Educação Fisica do Exército, foi disputada com grande animação, uma partida de volleyball entre as equipes de sargentos dos Fortes Rio Branco e Marechal Hermes. Pela contagem de 2x0 (15x2), levou a melhor a representação do Rio Rio Branco, formada pelos sargentos Fidelis, Antenor, Pereira, Cintra, Bandeira e Garcia. O quadro derrotado era constituido dos sargentos Napoleão, Valdemar, Dacio, Umbelino, Peixoto, Juvenil e Alfresine. A partida teve lugar no Forte Duque de Caxias, e foi assistida pelo ten. cel. Afonso de Carvalho, majores Sadock de Sá, Altamiro, capitão Sarmento e muitos oficiais dos Fortes, Fortalezas e da Diretoria de Artilharia de Costa.

NO TRIBUNAL DE SEGURANÇA

Absolvidos os Diretores da Carteira Provisoria do Lar, S. A.

Os Réus Compareceram á Audiencia de Julgamento—Ação Penal Prescrita Foi o Resultado do Processo Instaurado Contra Augusto Marinho — Sessão Plena, Hoje, dos Juizes da Corte Especial

BANCO DE CREDITO COMERCIAL E INDUSTRIAL

Em audiencia presidida pelo juiz Pereira Braga, foram julgados, ontem, os réus Leandro Ribeiro Gonçalves de Melo, Carlos Alberto Lacombe e Silvio Leal da Costa, diretores do Banco de Credito Comercial e Construtor e Carteira Previsora do Lar, S. A., denunciados no processo n. 1.450, originario desta capital, o primeiro como incurso nas penas dos artigos 336, paragrafo unico, ns. 5 e 9, da Consolidação das Leis Penais, em conexão com os artigos 2.º, incisos IX e X, e 3.º, inciso IV, do decreto-lei n. 869 e os demais, nas penas do artigo 2.º, inciso X, do decreto-lei referido (fraude em escrituração).

Usaram da palavra, pela acusação, o procurador Clovis Kruel de Morais, e, pela defesa, os advogados Medrado Dias, Sobral Pinto e Luciano Martins.

Compareceram á audiencia os acusados, tendo o juiz, ao final dos debates, que se prolongaram das 13 ás 20 horas, proferido a sua sentença, que se compõe de mais de 20 folhas datilografadas, e que conclue pela absolvição dos réus.

Houve recurso ex-oficio para o Tribunal Pleno.

PRESCRITA A AÇÃO

Foi julgado, ontem, o réu Augusto Marinho, denunciado no processo n. 1.630, do Maranhão. Após os debates orais, que estiveram a cargo do procurador Leite e Oiticica e do advogado Pedro de Oliveira Braga, este pela defesa e aquele pela acusação, o juiz Pedro Borges, que presidiu á audiencia, concluiu pela prescrição da ação, atendendo ao lapso de tempo decorrido entre a data do fato e a denuncia.

SESSÃO PLENA

Realiza-se, hoje, mais uma sessão plena, a 13.ª deste ano. Os trabalhos serão presididos pelo ministro Barros Barreto e da pauta constam, alem de 4 habeas-corpus, varios pedidos de arquivamento de processos e apelações.

Acordo Telegrafico Entre o Brasil e o Uruguai

DECLARAÇÕES DO MAJOR LANDRI SALES SOBRE O CONVENIO A SER ASSINADO

Na tarde de ontem, sob a presidencia do ministro Macedo Soares, e com a participação do general Adolfo S. Quintana, diretor geral das Comunicações do Uruguai, major Landri Sales, diretor dos Correios e Telegrafos, dos embaixadores do Uruguai no Brasil e do Brasil no Uruguai, foram concluidas as negociações para um acordo telegrafico entre as duas Republicas, de vez que as questões postais são reguladas pelo convenio já existente nesse sentido.

As discussões, realizadas no Itamarati, transcorreram em ambiente de grande cordialidade, como o acentuou posteriormente o major Landri Sales ao fazer declarações sobre as bases assentadas. O diretor dos Correios e Telegrafos, visivelmente satisfeito com o resultado alcançado, disse que as tarifas internas de cada um dos paises signatarios do acordo vigorarão para as comunicações telegraficas entre os dois, sendo isentos de taxas os telegramas oficiais.

As taxas cobradas ficarão com as administrações que as arrecadarem e o serviço de transito de um país para outro será isento de qualquer compensação.

O major Landri Sales frizou que a solução encontrada foi melhor para brasileiros e uruguaios que a propria formula pretendida ao serem iniciadas as negociações, não havendo parte favorecida. O convenio estabelece ainda que os interessados poderão optar pela transmissão de suas mensagens pelo fio ou sem fio, cabendo á repartição expedidora designar a via que mais consultar aos seus interesses sempre que não houver preferencia da parte do publico.

A assinatura do acordo terá lugar hoje, ás 16 horas, no Itamarati, sob a presidencia do chanceler Osvaldo Aranha, revestindo-se o ato de solenidade. Entrará, porem, em vigor a partir de 1º de julho proximo, em substituição ao anterior, firmado a 28 de abril de 1899.

Falencia Requerida

Cicero Bittencourt, residente á rua Buenos Aires, n.º 224, sendo credor de José Kroloman, estabelecido á rua Raul Pompeia, n.º 107, pela quantia de 1:110$000, requereu a falencia do devedor.

Cia. Mineira de Terrenos e Construções S. A.

Autorizada e Fiscalizada pelo Governo Federal

DECRETO 12.475 DE 23 DE MAIO DE 1917

End. Telegr. TERRENOS — Caixa Postal, 357— Fone: 2-2313
(RUA CURITIBA, 607 — B. HORIZONTE)
Inspetoria do Rio de Janeiro
RUA DOS ANDRADAS, 95-2o and.

NUMEROS DO 1º AO 6º PREMIO

1º — 623; 2º — 901; 3º — 649; 4º — 824; 5º — 641; 6º — 238

Resultado do SORTEIO DE BONIFICAÇÃO QUINZENAL REALIZADO NA 1ª QUINZENA DE MAIO DE 1942, de acordo com o decreto-lei n. 2.801, de 20 de dezembro de 1940

RECIBOS PREMIADOS NAS SEGUINTES SERIES

SERIE E — MENS. 10$000		
1º	23.901	5:000$
2º	01.649	2:000$
3º	49.824	2:000$
4º	24.641	2:000$
5º	41.238 R. M.	1:200$
Term. em 3901 tem		360$
Idem em 901 tem		100$
Idem em 01 tem		10$

SERIE D — MENS. 5$000		
1º	23.901	5:000$
2º	01.649	1:000$
3º	49.824	1:000$
4º	24.641	1:000$
5º	41.238 R. M.	600$
Term. em 3.901 tem		360$
Idem em 901 tem		50$
Idem em 01 tem		5$

Pela Co. Mi. Te. Co. S. S. M. COELHO — Fiscal do Governo A. AQUINO

Precisa-se de agentes no Distrito Federal e Estado do Rio

No Foro Militar

OS MAUS PRECEDENTES AGRAVARAM A PENA DO DESERTOR

Pelo Conselho de Justiça da 2.ª Auditoria da Marinha, sob a presidencia do capitão de corveta Raimundo Gonçalves Martins, foi condenado como incurso no grau medio do artigo 117 do Codigo Penal Militar o desertor fuzileiro naval José Maria Fernandes, atendendo-se aos seus maus precedentes militares.

Os trabalhos juridicos estiveram a cargo do auditor H. A. Magalhães de Almeida e da acusação foi encarregado o promotor Adalberto Barreto, que pleiteou a condenação do réu no grau maximo da pena. O advogado da defesa, bacharel Morais Rego, pleiteou a absolvição de seu constituinte sob o fundamento de estar justificada a ausencia do mesmo.

A POSSE DO NOVO MINISTRO DO S. T. M.

Está marcada para hoje, ás 13 horas, a posse do Brigadeiro do Ar Amilcar Sergio Veloso Pederneiras, no cargo de ministro do Supremo Tribunal Militar, para o qual fora há pouco nomeado pelo governo. O ato da posse revestir-se-á de solenidade, achando-se preparada uma manifestação de apreço ao representante das Forças Aéreas Brasileira, naquela alta Corte de Justiça, pelos seus amigos, colegas e admiradores.

ROUBO NA CANTINA DO TENDER "BELMONTE"

No inquerito policial militar que se procedeu para apurar um roubo na cantina do Tender "Belmonte", requereu o promotor Adalberto Barreto, novas diligencias afim de se precisar melhor a responsabilidade de seus autores. O auditor Magalhães de Almeida da 2.ª Auditoria da Marinha, deferindo o pedido, fez baixar ontem, o inquerito á autoridade competente para que fosse satisfeita a promoção daquele representante do Ministerio Publico, que aguarda esta diligencia para se manifestar sobre o merito da causa.

ABSOLVIDO O CAPITÃO SOUZA BEZERRA

Presidido pelo ten. cel. Felicissimo Cardoso, esteve reunido, ontem, o Conselho de Justiça, sorteado para julgar o capitão Oscar de Souza Bezerra, acusado como responsavel por um desvio, quando nas funções de tesoureiro do Arsenal de Guerra do Rio. Os debates foram curtos, findo os mesmos, foi proclamado o "veredictum" que concluiu pela sua absolvição, por maioria.

CONDENADO O TENENTE ANIVALDO

O julgamento do 2.º tenente Anivaldo Barroso Bernardes, que deu ontem, perante a 1.ª Auditoria de Guerra, lhe foi desfavoravel, decidido os votos dos juizes que compuseram o respectivo Conselho. A condenação imposta consigna a pena de dois anos de prisão com trabalho.

HOMENAGEM POSTUMAS

A Justiça Militar, representada pelos seus diversos orgãos, vem rendendo homenagens postumas a duas figuras expressivas de nossos meios militares, recentemente desaparecidas— General de Divisão Francisco José Pinto e dr. Silvio de Moita Rebelo, Secretario do Supremo Tribunal Militar. Ainda ontem, os Conselhos de Justiça do Exercito (3.ª Auditoria) e da Marinha (2.ª Auditoria), fizeram constar em atas de seus trabalhos, votos de pesar pelos desenlaces, alem de telegramas de condolencias dirigidos ás respectivas familias e autoridades a quem estavam diretamente subordinados. Essas manifestações se revestiram de carater simbolico.

Dr. Water B. Moreira
Molestias de senhoras, partos e operações
Res.: AV. JULIO FURTADO, 215 - Apt.º 201
Tel. 38-6025

AUTOS E ESTRADAS

A Gasolina Para os Suditos do Eixo

Em edições do mês passado, tratamos, varias vezes, dos aplausos que merecem as medidas postas em prática pelo interventor federal do Ceará, cancelando todas as licenças concedidas aos suditos do eixo para dirigirem automoveis, e fazendo recolher, finalmente, os respectivos veiculos ao depósito publico.

A propósito, vem, agora, nova ocasião para voltarmos a destacar a providencia do sr. Menezes Pimentel, visto que o sr. Herbert Moses acaba de entregar uma carta ao general Horta Barbosa, presidente do Conselho Nacional de Petroleo, sugerindo que a providencia em questão seja adotada também aqui no Rio, e duma maneira geral, em todo o país. No caso, o papel do sr. Herbert Moses junto ao general Horta Barbosa, limitou-se a ser portador duma carta de autoria de terceira pessoa, cujo assunto punha em foco a necessidade de imitarmos o ato do sr. Menezes Pimentel.

A carta em questão, alega, com razão, que os naturais da Alemanha, Japão e Italia não devem ter um tratamento igual aos nacionais, justamente numa situação de dificuldades creadas pelos chefes dos Estados a que pertencem.

A idéia, porem, do interventor cearense, não foi só de colocar nossos patricios em posição de superioridade. Antes de tudo, o ato do sr. Menezes Pimentel tem muito maior importancia do que parece á primeira vista. Em primeiro lugar, o cancelamento de licenças para dirigirem automoveis, apresenta o carater de uma atitude coerente com o mecanismo policial encarregado de seguir os movimentos de pessoas suspeitas, ao mesmo tempo que dificultando a sua locomoção, embaraça as suas atividades. Antes, pois, de se apreciar a medida em apreço pelo lado economico, temos de julgá-la como valor nos trunfos de prudencia e previdencia.

Na nossa capital, não há, propriamente, proprietarios de automoveis — como pracistas ou exercendo misteres correspondentes.

Há, sim, japoneses, italianos e alemães aposentados, pelas facilidades de ganhar dinheiro que encontraram num país a quem seus compatriotas estão agredindo e prejudicando. Nivelar, portanto, esses automobilistas aos nossos volantes, seria estabelecer uma grave injustiça.

* * *

Estes ultimos três anos têm-se notabilisado, entre todos os demais, pelo numero de quilometros de estradas de rodagem construidos.

Raro é o dia, pois, em que não se divulga a inauguração de longos trechos rodoviarios, ligando regiões á espera de meios de escoamentos de sua produção para se transformarem em centros vitais da economia geral do país.

O dia de ontem, por exemplo, foi particularmente expressivo no volume total das obras rodoviarias, pela noticia oficial de que no próximo mês de agosto estarão concluidos os trabalhos da estrada Conquista-Itambé, no Estado da Baía.

A Prefeitura de Santo Antonio de Bom Jesus, tambem municipio baiano, acaba de publicar editais abrindo concorrencia publica para a abertura da estrada ligando aquela comarca á de Castro Alves.

Em Recife foram dados ao tráfego mais 27 quilometros de estrada, no distrito chamado Sitio dos Nunes Flores.

* * *

Na edição de ontem foi interposto um periodo estranho ao comentario que fizemos sobre a substituição de caminhões por carroças na coleta de lixo em Paraiba.

O leitor, porem, deverá ter-se apercebido desse "cochilo" de paginação.

* * *

Foi antecipado o dia para se por em prática o racionamento de gasolina controlado pelos cartões. Estava marcado para amanhã. Ontem, porem, a Fiscalização de Inflamaveis, da Prefeitura desenvolveu tão vigorosa ação para precipitar a execução do referido sistema, que conseguiu adeanta-lo de 24 horas.

INSPETORIA DO TRAFEGO

EXAMES

Chamada para 15 do corrente, as 7,45 horas (Turma "A"):

Delmar Henrique Martins, Mario Martins Rodrigues, Alberto Henrique Dumont Moesch, Benjamim Pereira Laranjeira, Rafael Ariete, Guaracl Valentim Medeiros, Carlos Gomes de Carvalho, Napoleão Lopes de Almeida, Benjamim Velasco, Sebastião Rangel de Azevedo, João Teixeira Barta e Deomar Julio Vacari.

Prova suplementar: José Gonçalves Ribeiro.

Turma suplementar: Francisco Alba Carrascosa, Ari de Miranda e Gastão Teixeira.

Chamada para 15 do corrente, as 7,45 horas (Turma "B"):

Armando Montezi, Moisés Gambeiro, Rubens da Silva, José Santoro, Arquibaldo Ferreira de Omena, Arauliz Sother, Valdemar Vicente de Almeida, Manuel Eduardo, Pedro Correa de Andrade, Petris Abate, José Augusto Caldeira e Valter Bastos de Carvalho.

Resultado dos exames efetuados no dia 14 do corrente:

AP. — Isidoro Aizio, Antonio [illegible] Vieira, Julieta Botelho de Souza, Angelo Loreto, Antonio Crivano, Alberto Ferraz, Sebastião Jorge Kling, Antonio Gonçalves Bertão Junior, José Basilio Gomes e João Carlos Rovigati.

INFRAÇÕES

Estacionar em local não permitido: 28676 — 29403 — 30185 — 31845 — 33112 — 34374 — 34374 — 35889 — 35974 — 36091 — 36821 — 20412 — 20554 — SP. 1-222.

Desobediencia ao sinal: P. 29765 — 33736 — 35644.

Angariar passageiros: P. 5375 — 10395 — 14327.

Meio fio e bonde: P. 34832.

Contra mão de direção: P. 14995 — 29940 — 29974 — 35344 — 35710 — 36499 — 27734 — 17127 — 17806 — 18805 — 1207 — 2730 — 3233 — C. D. 167.

I. A. P. E. T. C.: P. 34.274.

Buzinar excessivamente: P. 13326.

Diversos: P. 15511 — 5228.

Dizia-se Coronel do Exército

VAI SER PROCESSADO

Foi ontem distribuido ao juiz da 8.ª Vara Criminal uma carta precatoria do juiz da comarca de Cananéia, estado de São Paulo, citando o individuo Pedro Vaz Ferreira, o qual, naquela cidade, intitulava-se coronel do Exercito, violando, desse modo, as normas do art. 307 do Codigo Penal.

O acusado, que reside á praia do Flamengo n.º 2, está intimado a comparecer, no dia 9 de junho do corrente, ao juri da comarca de Cananéia para ser processado pelo crime praticado.

NUMEROLOGIA EGIPCIA

PROFESSOR MIRAKOFFE

RESPONDENDO A'S CONSULTAS

2057 — ITAPERUNA — Copacabana — D. Federal — Deve assinar sempre como nos mandou. Os seus indices são bons: 9, 11 e 2. Os seus portadores são inteligentes e engenhosos, porem subjugados aos seus sentimentos. Disposição para tudo que é honesto e digno, habilidade, fino trato e facilidade em fazer boas amizades. A sua vida foi particularmente dura, mas os seus esforços sobrepõem aos obstaculos e daí o triunfo. Tudo que adquire é fruto exclusivo de seu trabalho e da sua inteligencia.

As viagens em sua vida têm sido frequentes, geralmente contra sua vontade, umas para desempenhar missão importante e outras para procurar fortuna.

O seu nascimento foi num domingo. Os dias, meses e numeros razoaveis do seu destino são: 3 — 4 — 7 — 16 e 25; da semana: terças, quartas e sabados. Meses: março, abril e julho. Numeros: 34 — 43 — 70 — 88 — 97 — 106 — 115 — 124 — 133 — 205 — 214 — 232 — 241 — 268 — 295 — 304 — 313 — 322 — 331 — 322 — 340 — 1960 — 2158 — 3058 — 4156. Os anos teosoficos do seu destino são: 1924, 1933, 1942 e 1951.

7058 — HERMENGARDA — D. Federal — Os numeros do seu nome são de bons augurios. Abrevie o segundo nome e terá um destino livre das fatalidades e das contradições que dominam a sua vida. E os seus signos serão: 9, 6 e 6, muito mais afortunados que os atuais.

FAÇA A SUA CONSULTA

Recortando o "Coupon" abaixo e remetendo-o ainda hoje a redação do DIARIO CARIOCA o seu jornal, terá estudada e transcrita nestas colunas, numa discreta sintese, a sua vida

A Numerologia se propõe a estuda-la e o fará sem onus algum para o leitor que não se arrecear a submeter os seus casos á infalibilidade de nossa "hermeneutica".

Remeta-nos a data do nascimento que daremos os numeros, meses e dias favoraveis

O nosso nome é apenas um distintivo; ele será muito mais á luz da Numerologia.

DIARIO CARIOCA
PRAÇA TIRADENTES n.º 77
SECÇÃO NUMEROLOGICA
Professor MIRAKOFFE

NOME:..

CIDADE:..

RUA:..

PSEUDONIMO:..

Diariamente são publicadas as respostas

INFORMAÇÕES FINANCEIRAS E COMERCIAIS

Direção: F. J. TEIXEIRA LEITE

Sociedades Anonimas

ASSEMBLÉIAS GERAIS

Realizam-se hoje:

INDUSTRIAS REUNIDAS MAUÁ, S. A., ás 14 horas, á Praça Mauá numero 7, 15º andar, salas 1.508-9 (extraordinaria).

BANCO CONSTRUTOR DO BRASIL, ás 14 horas, á Praça Getulio Vargas numero 2, salas 702-3º. (Ordinaria).

COMPANHIA DE SEGUROS MARITIMOS E TERRESTRES "INDENIZADORA", ás 14 horas, á Avenida Rio Branco numero 26-A, 8º andar, (extraordinaria).

COMPANHIA IMOBILIARIA FAZENDA DAS PALMEIRAS, ás 14 horas, á rua Saint Roman numero 208. (Extraordinaria).

COMPANHIA INDUSTRIAL ODEON, ás 15 horas, á Praça Getulio Vargas numero 2 — Edificio Odeon, sala 1-201. (Ordinaria).

CAMBIO

O mercado de cambio não funcionou ontem.

O Banco do Brasil, porem, manteve aberta a sua tesouraria das 10 ás 11,30 horas, para o serviço de cobranças.

CAFE'

O mercado de café não funcionou ontem.

NOVA YORK, 14.

Abertura:

Contrato do Rio:

Café para entrega:

	Hoje	Ant.
Em maio	8.65	8.65
Em julho	n/c	n/c
Em setembro	n/c	n/c
Em dezembro	n/c	n/c
Em março	n/c	n/c

MERCADO — Estavel — Estavel.

Desde o fechamento anterior, inalterado.

NOVA YORK, 14.

Abertura:

Contrato de Santos:

Café para entrega:

	Hoje	Ant.
Em maio	12.93	12.93
Em julho	12.97	12.97
Em setembro	[illegible]	[illegible]
Em dezembro	13.00	13.00
Em março	n/c	n/c

MERCADO — Estavel — Estavel.

Desde o fechamento anterior, inalterado.

CAMBIOS ESTRANGEIROS

LONDRES, 14.

	Hoje
Abertura e fechamento (Oficial)	4.02.50
LONDRES, s/Nova York á vista	4.03.50
Berna á vista por £	17.30 a 17.40
Lisboa á vista por £ (1)	99.80 a 100.20
Espanha á vista por £ livre	46.55
Espanha á vista por t/v.	40.50
Estocolmo á vista por £	16.85 a 16.95

TELEGRAMA FINANCIAL

LONDRES, 14.

Taxa de desc. do Banco da Inglaterra	2 %
" " " do Banco da França	2 %
" " " do Banco da Italia	4 1/2 %
" " " em Londres 3 meses	1 1/16 %
" " " em N. York, 3 m. t/v	1/2 %
" " " em N. York, 3 m. t/c	7/16 %
LISBOA, Cambio sobre Londres á vista (t/venda), por £	Es. 100.20
LISBOA, Cambio sobre Londres á vista (t/compra), por £	Es. 99.80

NOVA YORK, 14.

Abertura:

	Hoje
NOVA YORK, s/Londres, tel.	c 4.04
Por $, Madri, tel. por P.	c 9.20
Buenos Aires, tel. por P.	c 23.62
França (não ocupada), tel.	c 2.32
Berna, (comp.) tel. F.	c 23.22
Estocolmo, tel. por Kr.	c 23.85
Lisboa, tel. por Esc.	c 4.08

BUENOS AIRES, 14.

— Feriado.

MONTEVIDE'U, 14.

A's 14.53 da tarde:

Mercado Livre:		Hoje
Sobre Londres á vista:		
Taxa de venda	P.	n/c
Taxa de compra	P.	n/c
Sobre Nova York, á vista por 100 dólares:		
Taxa de venda	P.	190.75
Taxa de compra	P.	190.25

TITULOS

O mercado de titulos não funcionou ontem.

Stock Exchange de Londres

LONDRES, 14.

TITULOS BRASILEIROS FEDERAIS:

	Hoje
Funding, 4%. Ex/div.	73.10.0
Novo Funding, 1914	58. 5.0
Conversão, 1910, 4%	25. 0.0
Emprestimo de 1913, 5%	27. 0.0
Funding de 1931, 5%	56. 0.0
ESTADUAIS:	
Distrito Federal, 5%	35. 0.0
Rio de Janeiro, 7%	18.10.0
Baia 1938, 5%	12.10.0
Pará, 5%	8. 0.0
TITULOS DIVERSOS:	
City of S. Paulo, Improvement and Freehold Co. pref.	29. 0.0
Bank of London & South America Ltda.	6.12.6
São Paulo Gás	3. 0.0
Brasilian Warrant Agency & Finance Co. Ltda.	6. 6.9
Cables & Wireles Ltda., Ordinarias	57.10.0
Ocean Coal & Wilson, Ltda.	0. 2.1 1/2
Imperial Chemical Industries Ltda. Ex/div.	1.13.10 1/2
Leopoldina Railway, Io. Ltda. 6 1/2% 1935	27.10.0
Lloyd's Bank Ltda. (A. Shares) Ex/div.	2.13.6
Rio de Janeiro City Impr. Co. Ltda.	0.19.7 1/2
Rio Flour Mills & Granaries Ltda.	1.7.6
S. Paulo Railway Co. Ltda. 1927-937	47. 0.0
Western Telegraph Co. Ltda. 4% Deb. Estoque	103. 0.0
TITULOS ESTRANGEIROS:	
Consols, 2 1/2%	82.17.6
Emp. de Guerra Britanico, 3 1/2%, 1927-1947	104.15.0

ALGODÃO

O mercado de algodão não funcionou ontem.

NOVA YORK, 14.

Abertura:

Amer. "Futures":

	Hoje	Ant.
para maio	19.17	19.21
para julho	19.46	19.47
para outubro	19.73	19.75
para dezembro	19.84	19.84
para janeiro 943	——	19.89
para março 943	19.99	20.00

MERCADO — Estavel.

Desde o fechamento anterior, baixa parcial de 1 a 4 pontos.

NOVA YORK, 14.

Intermediaria:

Amer. "Futures":

	Hoje	Ant.
para maio	19.21	19.21
para julho	19.48	19.47
para outubro	19.74	19.75
para dezembro	19.85	19.84
para janeiro 943	——	19.89
para março 943	19.99	20.00

MERCADO — Estavel.

Desde o fechamento anterior, alta e baixa de 1 ponto.

alta e baixa de 1 ponto.

AÇUCAR

O mercado de açucar não funcionou ontem.

Mercado de Genero

O mercado de generos alimenticios esteve ontem, bastante trabalhado, porem sem alteração nos preços. As entradas e saidas verificadas foram de algum vulto, como se ve a seguir:

MOVIMENTO ESTATISTICO

Generos:	Entradas	Sadas
Feijão (scs)	505	1.180
Farinha (scs)	5.000	1.227
Arroz (scs)	5.464	3.720
Milho (scs)	3.185	——
Banha (cxs)	——	590
Xarque (vols)	998	——
Batatas (cxs)	3.565	——
Manteiga (ks.)	10.373	——
Cebolas (cxs)	808	——

PAGAMENTOS DECLARADOS

DIVIDENDOS:

Comp. Industrial S. Paulo e Rio, desde já, 10% por ação.

— Comp. Predial S. Paulo e Rio, desde já, 12% por ação.

— Comp. Carbonifera Riograndense, desde já, não declarado.

— S. A. "Diario de Noticias" desde já, preferenciais, 50$000, e ordinarias 120$000 por ação.

— Credito Imobiliaria Auxiliar, S. A., desde já, não declarado.

— Bordalo Branha S. A., dia 15, 14%.

CONCORRENCIAS ANUNCIADAS

— Hoje — Comissão Especial de Compras da Prefeitura Municipal, para o fornecimento de cartões Hollerith já perfurados e papel instruvivel.

— Hoje — Serviço de Administração da Prefeitura Municipal, para o fornecimento de drogas produtos quimicos e farmaceuticos, tubos, canos e utensilios para canalização de agua, gás, esgoto e vapor, madeira, materia prima e semi-manufaturadas, ferragens e artefactos de metal, combustivel, materia de laboratorio.

MERCADO DE CACA'U

NOVA YORK, 14:

Abertura	Hoje	Ant.
em julho	8.71	8.71
em setembro	8.76	8.76
em dezembro	8.86	8.86
em janeiro	8.86	8.84

Estado do mercado hoje, estavel, anterior, estavel.

MERCADO DE BORRACHA

NOVA YORK, 14:

Abertura	Hoje	Ant.
Disponivel Batex Crepe Cts.	25	25
Smoked Plantations Sheets Cts.	24	24

Mercado, calmo e anterior calmo

CARNES VERDES

Matadouro de S. Cruz:

Matança geral: bovinos 145; vitelos, 56; suinos, 65; caprinos, um e ovinos, nada.

Preços: bovinos, 1$900; vitelos, 2$; suinos, 3$500; caprinos, nada; ovinos, nada.

Matadouro de N. Iguassu':

Matança geral: bovinos, 160; vitelos, 5 e suinos, 2.

Preços: bovinos 1$900 vitelos, 2$; e suinos, 3$500.

Matadouro de Mendes:

Matança geral: bovinos 590; vitelos, 80 e suinos nada.

Preços: bovinos, 1$900; vitelos, 2$500 e suinos nada.

Matadouro da Penha:

Matança geral; bovinos 216; vitelos, 16 e suinos, 26.

Preços: bovinos 1$900, vitelos, 2$ e suinos, 3$500.

Rebanhos — bovinos 550 e suinos, 1.

MOVIMENTO DO PORTO

VAPORES A SAIR BREVEMENTE

— Para Buenos Aires — suecos - "Oscar Gothon" e "Dorotéa".

— Para Bilbau — espanhol — "Cabo de Hornos".

— Para B. Aires — argentino — "Paraná".

— Para Aracajú — nacionais "S. Paulo" e "Cte. Alcidio".

— Para Buenos Aires — nacionais "Raul Soares" e "Henrique Dias".

— Para Lisboa — nacional — "Cuiabá".

— Para Santos — nacionais — "Cte. Alcidio" e "Raul Soares".

— Para Manaus — nacionais — "Almirante Jaceguai" e "Alte. Alexandrino".

— Para Belem — nacionais — "D. Pedro II" — "Pará" — "Itapé" e "Aratimbó".

— Para Cabedelo — nacionais — "Inconfidente" — "Carioca" e "Itagiba".

— Para A. Branca — nacional — "Caxias".

— Para Porto Alegre — nacionais — "Jangadeiro" — "Piauhi" — "S. Pedro" — "Itaberá" — "Itapé" — "Tieté" — "Araraguara" e "Campinas".

— Para S. Francisco — nacionais — "Tutoia" e "Aragano".

— Para Antonina — nacionais — "Uçá" — "Venus" e "Aratala".

— Para Florianopolis — nacionais "Carl Hoepcke" e "Ana".

— Para Laguna — nacionais — "Max" — "Santo Antonio" e "Luiz".

— Para Joinvile — nacional — "Vesper".

— Para Itajai — nacionais — "Brandino" e "Capivari".

— Para Recife — nacionais — "Maceió".

— Para Canavieiras — nacional — "Arapuá".

— Para Barra do Itapemirim — nacional "Araní".

Serviço Aereo

ESPERADOS

P. Alegre — Panair
Curitiba — Vasp
Assuncion — Panair
P. Alegre — Vasp
B. Aires — Panair
S. Paulo — Vasp
Miami — Panair
S. Paulo — Vasp
Uberaba — Panair
S. Paulo — Vasp

A SAIR

P. Alegre — Panair
S. Paulo — Vasp
Miami — Panair
S. Paulo — Vasp
B. Aires — Panair
S. Paulo — Vasp
Uberaba — Panair

Mais Navios Afundados No Golfo do México — Chegam a Alexandria os Sobreviventes dos Destroyers Britanicos Afundados No Mediterraneo

WASHINGTON, 14 (Reuters) — O Departamento da Marinha anunciou que um navio mercante norte-americano, de tonelagem media, foi torpedeado no golfo do Mexico. Os sobreviventes desembarcaram num porto do mesmo golfo.

NAVIO PANAMENHO TORPEDEADO

WASHINGTON, 14 (Reuters) — Um comunicado do Departamento de Marinha anuncia que um navio mercante panamenho, de tipo médio, foi torpedeado no Atlantico, tendo alguns dos sobreviventes desembarcado num porto da costa oriental.

NAVIOS AFUNDADOS NO ATLANTICO, SEGUNDO BERLIM

ZURICH, 14 (Reuters) — A radio de Berlim anunciou que os 65 navios mercantes aliados, num total de 375 mil toneladas, foram afundados no Atlantico e ao largo da costa americana, nos primeiros dias deste mês.

Entre esses barcos, acrescentou a emissora berlinense, se incluiam alguns navios petroleiros, alguns dos quais de mais de 20.000 toneladas.

OS SOBREVIVENTES DOS DESTROYERS TORPEDEADOS

ALEXANDRIA, 14 (U. P.) — Os sobreviventes dos tres destroyers britanicos afundados na segunda-feira, que desembarcaram neste porto, descrevem o bombardeio de que foram vitimas os mesmos vasos de guerra, dizendo que foi um dos mais violentos ataques aereos ocorridos até agora no Mediterraneo.

Declararam que a maioria dos sobreviventes deve sua salvação á grande pericia do comandante do destroyer "Jarvis" que aproximou seu navio do "Jackal" em chamas em meio á escuridão da noite e assim permitiu que se salvassem facilmente uns quinhentos naufragos.

Um inferior fez em seu leito no Hospital a seguinte declaração:

"Fomos violentamente atacados durante quatro horas, tres vezes, por ondas de dez, doze e quinze "Junkers 88" e "Messerschmitt" de varios tipos, apareceram de repente por todas as direções. Estavamos navegando em formação a toda velocidade entre Libia e Greta, quando se produziu o primeiro ataque.

O "Lively" foi o primeiro navio atingido. O inimigo o alcançou com dois projeteis e apesar disso continuou navegando, até que adernou e afundou rapidamente em quatro minutos.

O "Jarvis" e o "Kipling" detiveram a marcha para recolher os sobreviventes, porem, nessas circunstancias o inimigo recomeçou seus ataques.

O "Kipling" foi atingido ás 18 horas na parte media do casco e flutuou adernado durante algum tempo, antes de se afundar.

Muitos dos sobreviventes do "Lively" que passaram a bordo do "Kipling", pereceram ao ser atingido esse navio.

O "Jarvis" recolheu os sobreviventes do "Kipling".

Os ultimos bombardeios inimigos atingiram o "Jackal", provocando pavoroso incendio em sua casa de maquinas, ficando inutilizado. Não obstante sua artilharia anti-aerea continuou fazendo fogo contra os aparelhos inimigos. Ao cair a tarde, a tripulação trabalhava rudemente para manter o navio flutuando, mas verificando ser inutil, o fez afundar. Pouco depois o "Jarvis" salvou seus tripulantes á luz do incendio que provocou o fogo inimigo".

O COMUNICADO ALEMÃO

NOVA YORK, 14 (U. P.) — Do comunicado do Quartel General do Fuehrer, divulgado pela emissora de Berlim:

"No decorrer de um encontro naval travado na entrada do Canal da Mancha, de cujo desfecho foram dadas informações no comunicado alemão, de 13 de maio, um torpedeiro do Reich atacou e pôs a pique uma lancha torpedeira britanica.

Outra lancha inimiga foi afundada durante um combate com nossos caça-minas".

Clinica de Doenças do Reto

HEMORROIDAS, tratamento sem dor e sem operações, Afecções anais, Fistulas, Fissuras, Abcessos, Tumores, Coceiras, Eczemas, Retites.

Doenças dos intestinos.

Cirurgia do Réto.

DR. OLIVEIRA — Rua Visconde do Rio Branco 47-1.º Diariamente, das 15 ás 18 horas. Pela manhã consultas com hora marcada.

Ultima Hora Esportiva

C. R. BOTAFOGO 34 x OLIMPICO 32

A rodada de ontem pelo Torneio de Classificação de Basketball — O Botafogo F. C. venceu o Vasco por 39x28

Pelo Torneio de Clasifiscação de Basketball defrontaram-se ontem, no rink do Mourisco, as representações do C. R. Botafogo e Olimpico. A vitoria coube ao Gremio da Estrela Solitaria que marcou 17x12 no 1.º tempo e 17x32 no final.

Formaram as seguintes equipes:

C. R. BOTAFOGO: Alvaro (4) e Armando (6) — Oscar (4) Lenk (12) e Babá (4) — Carlito (2), Paulo, Aulio e Adamo.

OLIMPICO — Pelado (3) e Flavio (4), Moacir (3) Honorio (2) e Domado (8) — Evora (7) e Tominho (3).

Juizes: Aladino Astuto e João Lopes Coelho.

VASCO x BOTAFOGO F. C.

Match efetuado no rink de São Januario, sendo seguintes os resultados:

1.º Tempo — Botafogo F. C. 15 x 14.

Final — Botafogo F. C. 39x28.

BOTAFOGO F. C. — De Vicenzi (12) e Guilherme (4), Clicio (11) Italo (2) e Mickey (6) — Alvaro.

VASCO — Paulinho (1) e Carrasco (1), Baiano (8) Timbira (3) e Ribas (2) — Otacilio (9) e Oto (4).

ASPIRANTES — Botafogo F. C. 23x16.

Juizes — Afonso Lefever e Georges Gerard.

Advocacia Trabalhista

Napoleão Fonyat

ADVOGADO

(Antigo presidente da 3.ª Junta de C. e Julgamento)

Av Almirante Barroso, 90, 3.º andar - Sala 307

Tel. 42-7787

O Comissario Geral dos Judeus, Sob o Controle de Laval

BERNA 14 (R.) — O sr. Laval assumiu o controle direto do Comissariado Geral dos Judeus, que estava sob o controle do Ministerio do Interior — informa o "Journal Official" de Vichy, hoje.

O sr. Darquier, editor do jornal anti-judaico "La France", foi nomeado comissario.

Os Russos em Violenta Ofensiva

(Conclusão da 1ª pagina)

a ofensiva do marechal Timoshenko, na frente de Kharkov, não tem por objetivo apenas "desviar a atenção dos alemães na Criméia".

Ao sul de Kharkov, as tropas russas estão tambem desferindo rudes golpes contra os alemães, em varios pontos entre a bacia do Donetz e o mar de Azov. Recentemente, as unidades russas capturaram a cidade de Isyum, 120 milhas ao sul de Kharkov, de onde estão em posição de ameaçar todas as posições fortificadas nazistas na região do Donetz.

Na Bacia do Donetz

Em seu comunicado de hoje, o Alto Comando nazista anunciou que "em varios pontos da bacia do Donetz nossas tropas estão resistindo a poderosos ataques inimigos, apoiados por carros de assalto".

A ofensiva russa no Lago Ilmen foi prenunciada ha varios dias, quando Berlim anunciou a concentração de grandes contingentes de reforços russos, nessa area, que foram bombardeados pela Luftwaffe.

A guarnição alemã em Staraya Russa — os remanescentes do 16º Exercito Alemão — que ali se encontram cercados ha varias semanas — está sendo reforçada pelos ares.

A captura pelos russos de Novgorod, ao norte do lago Ilmen, constituiria uma seria ameaça a retaguarda das forças alemãs que cercam Leningrado.

A ofensiva russa em torno do lago Ilmen está sendo apoiada por poderosos ataques na area de Volkov, a sudoeste de Leningrado.

O Alto Comando Alemão anunciou, hoje, que esses ataques, que, como de habito, são dados como repelidos, "visavam romper o cerco de Leningrado". Numa desesperada tentativa para deter os tanques russos, na frente de Leningrado, os alemães estão empregando canhões anti-tanques de 6 polegadas, cujas granadas desenvolvem uma temperatura de 3.000 gráus centigrados ao explodir.

Os Tanques Voroshiloff

Os tanques russos denominados "Voroshiloff" já destruiram um bom numero desses canhões, que os russos chamam de "serpente". Os tanques "Voroshiloff" são dotados de poderosos canhões capazes de romper a blindagem dos tanques alemães e Moscou afirma que esses tanques são muito superiores a tudo quanto no genero os nazistas possuem.

No setor de Kalinin, a noroeste de Moscou, os russos anunciam que os alemães tentaram, inutilmente, encontrar o ponto fraco das defesas sovieticas. Tendo escolhido o setor onde pensavam estar a defesa sovietica mais fraca, os alemães, logo ao tentarem o seu ataque, foram acolhidos por um fantastico fogo de barragem de artilharia, morteiros e infantaria. Em virtude das pesadas baixas nessa tentativa malograda, os alemães desistiram de lançar um ataque frontal contra as posições russas. Passaram então dias golpeando a frente russa aqui e ali com tropas de choque, mas suas tentativas para romper as linhas sovieticas foram todas repelidas.

Bucarest Afirma Que Foi Ocupada Kerch

LONDRES, 14 (U. P.) — A radio emissora de Bucarest transmitiu o seguinte comunicado do alto comando rumeno:

"Forças alemãs e rumenas ocuparam Kerch, empregando unidades de infantaria, cavalaria e tanques. Outra coluna ocupou Tacili. As duas colunas já chegaram ao estreito de Kerch. Os russos sofreram grandes baixas".

O Que Diz a Radio de Moscou

MOSCOU, 15 (U. P.) — Urgente — A radio local transmitiu na madrugada de hoje, o seguinte comunicado:

"No dia 14, nossas tropas que combatem na peninsula de Kerch, sob a pressão de forças inimigas superiores contra as quais lutam tenazmente, se retiram para novas posições.

No setor de Kharkov, as tropas sovieticas continuaram avançando com exito".

O Comunicado Finlandês

NOVA YORK, 14 (U. P.) — A emissora de Helsinki transmitiu, hoje o seguinte comunicado do alto comando finlandês:

"A luta se limitou, hoje, a ações menores de artilharia e a escaramuças de reconhecimento. Um avião sovietico lançou bombas nas proximidades de Kotca e Hamina".

Convocada Na Russia a Classe de 1924

MOSCOU, 14 (U. P.) — Urgente — As ruas desta capital se encheram, hoje de cartazes convocando os jovens pertencentes á classe 1924 a se apresentarem nos postos de recrutamento afim de serem alistados e prestar serviço militar regular.

O Alto Comando Alemão de Bucarest Acha "Provavel" a Queda de Kerch

BERLIM, via Estocolmo, 14 (U. P.) — Embora ainda não se tenha confirmado, oficialmente, o comunicado expedido hoje pelo Alto Comando de Bucarest, segundo o qual a cidade de Kerch havia caido, declarou-se nas esferas autorizadas que sua conquista era "muito provavel", em vista do rapido avanço dos exército do Eixo através da peninsula para o estreito de Kerchinski.

Os despachos da frente de batalha indicam que a Luftwaffet está causando vastos destroços na extremidade da peninsula em frente ás costas do Caucaso. As noticias relativas ao bombardeio de navios mercantes e transportes parecem indicar que os russos procuram evacuar pela segunda vez esta peninsula.

O Alto Comando alemão admitiu hoje que as unidade russas em retirada oferecem uma tenaz resistencia, porem assegurou que todas as tentativas de deter a maquina militar do Eixo fracassaram.

Informou-se que, em vez de paralizar o avanço das forças do Eixo, estão se formando rapidamente linhas de resistencia, em virtude dos movimentos envolventes, de sorte que o numero de prisioneiros aumenta muito mais rapidamente do que se as forças russas tivessem fugido diretamente.

Evidentemente as tropas russas atacavam com grande violencia na Ucraina, afim de reduzir a pressão exercida sobre as assediadas forças da peninsula de Kerch, porem, nos circulos militares se destacou que já era demasiado tarde e que a batalha de Kerch havia ficado decidida faz dois dias.

ALDEIAS OCUPADAS REDUZIDAS A ESCOMBROS

Aldeias Ocupadas Reduzidas a Escombros

MOSCOU, 14 (U. P.) — Segundo informações chegadas a esta cidade os alemães estão empregando um novo metodo para combater os guerrilheiros e que consiste em arrasar as aldeias das zonas ocupadas.

As noticias dizem que entre outras Yssky, Storddnu e Gnylvtsl, no distrito de Leningrado, foram convertidas em escombros com bombas e metralhadora, afim de advertencia aos guerrilheiros. Centenas de camponeses e crianças morreram sepultados por entre as ruinas. Outras aldeias estão sendo sistematicamente bombardeadas.

Em consequencia dessas atrocidades segundo as informações, aumenta o numero dos bandos de guerrilheiros.

O ESCUDO VIVO

Historia do Grande Devotamento de Uma Enfermeira

(Especial para o DIARIO CARIOCA da British News Service).

Os nazistas certamente fizeram do que puderam para abater o moral e a resistencia dos homens e das mulheres da Inglaterra quando os sujeitou a intensos bombardeios aereos. Todo o mundo sabe, porem, que falharam em seu intento. Milhares de casos podem ser citados, durante os quais esse corajoso povo mostrou sua resolução inabalavel deante da ameaça, milhares de ações praticadas por homens e mulheres do povo, os quais, entre o inferno que se transportara para a terra, desempenharam sua missão sem pensarem um instante sequer que eram verdadeiros heróis. Citaremos, por exemplo, o caso de Frances Brassfield que, no dia 30 de janeiro do ano em curso, foi condecorada com a Medalha bravura e devotamento.

Frances Brassfield é enfermeira, servindo no Serviço Municipal de Parteiras da cidade do Imperio Britanico por sua de Portsmouth. Portsmouth foi atacada sem piedade pelos aviões nazistas durante a Batalha da Grã-Bretanha. Durante um desses terriveis ataques aereos foi ela chamada para atender á sra. Doris Barker, de vinte e um anos de idade, esposa de um combatente inglês. A sra. Barker estava prestes a ser mãe.

Não ligando importancia ao fogo das metralhadoras nem ás explosões das bombas, a enfermeira Brassfield partiu para a casa da joven senhora. Não vacilou um instante sequer em cumprir com o dever. Mal tinha chegado a seu destino quando as bombas inimigas começaram a explodir perto da casa, tão perto que todas as janelas ficaram em pedaços. Sozinha com a joven senhora que tanto necessitava dos seus serviços, a enfermeira Brassfield não pensava sequer em sua propria segurança. Com a maior calma e com palavras de estimulo e carinho, ajudou a sra. Barker a ir para a cozinha, em cujo chão a deitou. Para protejê-la colocou-a debaixo de uma mesa, e, então, começou a cuidar da paciente. A tarefa em si mesma era dificil. Teria sido cheia de dificuldade mesmo em condições normais por isso que a joven senhora Barker deu á luz dois gemeos. Dentro em pouco os ternos vagidos dos dois recem-nascidos podiam ser ouvidos. A vida afirmava seus direitos mesmo em meio á destruição e á morte.

A enfermeira Brassfield tomou as duas crianças e colocou-as deante do fogo enquanto acabava de cuidar da joven mãe. Alguns minutos mais tarde outra bomba explodiu, dessa vez na parte traseira da casa. Destruiu a copa e matou seis pessoas na rua proxima. A corajosa enfermeira não perdeu tempo nem se transtornou. Quando a bomba caiu, tomou rapidamente nos braços os recem-nascidos e meteu-se com eles em baixo da mesa. Para proteger a mãe e os filhos dos destroços, cobriu-os com seu proprio corpo, permanecendo assim até que o perigo tivesse passado. Mais tarde, disse: "A mãe manteve uma calma perfeita e a ela é que cabe uma condecoração".

Segundo acentuou a enfermeira Brassfield, o peor pedaço por que passaram todos foi durante o percurso que fizeram de ambulancia para o hospital: ela, a joven mãe e dois bébês". A enfermaria no hospital estava em chamas quando chegamos" — disse ela — "mas graças a Deus o sinal de "tudo claro" soou quando eu transportei para cima os dois gemeos".

(Service).

MARTINICA

(Conclusão da 1ª pagina)

rista diplomatico da Reuters — a posição do sr. Laval, já muito comprometida no seu país, rebaixar-se-ia muito mais. O envio da nota de Vichy a Washington não implica necessariamente na aceitação dessa nota por parte de Washington.

Mas, a opinião publica francesa naturalmente será mantida alheia a este ponto. O Departamento de Estado comunicou suas sugestões ao almirante Robert e este, sem nenhuma autorização de Washington, passou-as ao governo do marechal Petain.

O governo de Vichy, então, faz menção de ter recebido a nota diretamente dos Estados Unidos, colocando-se em primeiro plano. O sr. Laval, em seguida, na qualidade de ministro de Estrangeiros, enviou uma nota a Washington, declarando ao povo francês que está negociando com o governo dos Estados Unidos o que justamente esse governo desmente.

E, com exceção dos que ouvem as irradiações britanicas, os franceses não podem absolutamente saber o quanto estão sendo ludibriados pelo sr. Laval.

Não vos esqueçais de que os cegos necessitam sempre do vosso auxilio Encaminhai os para A ALIANÇA DOS CEGOS, á rua 24 de Maio n. 47 — Rio de Janeiro — Telefone 26-5202

Cheçou a Lisboa o Embaixador Americano Na Espanha

LISBOA, 14 (U. P.) — O embaixador norte-americano em Madrid, chegou a esta capital acompanhado de sua senhora, dois filhos e um secretario, sendo cumprimentado pelo seu colega desta cidade.

DOENÇAS ANO RETAIS E DOS INTESTINOS

DR. LAURO BORGES

RODRIGO SILVA, 14-1.º

Tel. 42-9531

Matou a Esposa, Feriu Dois Vizinhos e Suicidou-se

LISBOA, 14 (U. P.) — Num gesto tresloucado Alfredo Porfirio suicidou-se ingerindo potassa, depois de ter assassinado sua esposa e ferindo gravemente seus vizinhos Daniel Santana e Vitor Silva.

A Guerra Na Africa

NENHUMA ATIVIDADE NA CIRENAICA

CAIRO, 14 (U. P.) — Informa-se que uns 400 soldados nazistas destinados aos "Afrika Korps" morreram, terça-feira, quando as Reais Forças Aereas derrubaram treze aparelhos de um grupo de vinte aviões de transporte alemães, em frente á costa da Africa do Norte.

Os pilotos britanicos informaram que os aparelhos "Junkers-52" que foram destruidos iam cheios de soldados, transportados por via aerea.

LIVRARIA ALVES

Livros colegiais e Academicos

Bombardeados os Aerodromos de Hanoi

NOVA DELHI, 14 (Da AFI para a REUTERS) — Os japoneses restabeleceram o serviço postal entre a costa chineza e a do Pacifico.

No entanto, esse serviço é estritamente limitado ao uso da carta entre pessoas de nacionalidade niponica.

Informa-se de Saigon que aviões procedentes da China bombardearam o aerodromo de Hanoi, causando grandes prejuizos materiais e infligindo perdas pesadas ao pessoal.

Do lado aliado, não se tem nenhuma confirmação da declaração japonesa, segundo a qual quatro aviões teriam sido derrubados por ocasião desse ataque.

Informa-se de Shanghai que as chuvas que devem começar mais ou menos na proxima semana, tornarão mais dificil o avanço niponico ao longo da estrada birmana.

O sr. Yoshizawa teve uma entrevista que durou cerca de duas horas, com o sr. Decoux.

Diz-se que as conversações trataram das relações franco-japonesas e novas concessões serão provavelmente concedidas a Toquio.

No radio de Saigon, os japoneses estão mandando como donos: a influencia francesa ficou completamente eliminada.

São os japoneses que estabelecem todos os programas e que redigem os boletins noticiosos.

A vida em Singapura ainda não se normalizou, pois o comercio da cidade é inteiramente controlado pelas autoridades militares niponicas.

De outro lado os japoneses anunciaram que a policia de Singapura será reforçada dentro em breve.

A Maquina de Guerra Alemã Está em Crise

O DESASTRE DA RUSSIA: UMA DERROCADA TECNICA — O FRACASSO DO "ERSATZ" — O PETROLEO SINTETICO GELADO — A QUEDA DO MINISTRO DOS ARMAMENTOS — HITLER APELA PARA OS COLABORADORES DE THYSSEN E RATHENAU

De RICHARD LEWINSON

(Copyright de Inter-Americana, es pecial para o DIARIO CARIOCA)

A maquina de guerra alemã está defeituosa; a maquina tecnicamente falando. Essa obra prima dos organizadores e engenheiros germanicos, cuja eficacia fez-se sentir em todo o mundo durante o primeiro ano da guerra atual, mostra suas fraquezas. Acha-se em crise e necessita de uma longa e dificil reparação.

Este fato já era visivel por ocasião dos fracassos germanicos na Russia. Mas os proprios alemães não queriam confessar que seus desastres resultavam, em grande parte, de defeitos tecnicos. Atribuia-se a parada e o recuo das forças alemãs ao mau estado das estradas na Russia. No entanto, até esse momento, a tese germanica fora precisamente de que nesta epoca de tanques e aviões os obstaculos naturais não mais constituem fatores decisivos para o sucesso ou insucesso de um exército.

O outro argumento, sobre o qual o generalissimo Hitler insistiu em seu ultimo discurso no Reichstag, não é mais convincente: a afirmativa de que o inverno russo, extremamente rigoroso, teria sido a unica causa de insucesso alemão. O rigor do inverno russo não é uma novidade. O clima na região de Moscou pouco mudou depois da campanha de Napoleão. Quando se quer fazer a guerra á Russia, tem-se de preparar-se para enfrentar um frio extremo.

A verdade é que Hitler começou a guerra contra a Russia sem estar preparado para uma campanha de inverno. Julgando que a guerra contra o exército vermelho nada mais seria que uma "parada militar" e que a vitoria completa seria coisa certa antes do outono, Hitler negligenciou as precauções necessarias. Mas este erro de calculo não é tudo. A segunda e mais grave surpresa para os alemães residiu no fato da sua maquina de guerra se ter revelado incapaz de adaptação rapida ás necessidades tecnicas da guerra.

Se os alemães dispuseram de quantidades suficientes de material, a qualidade do mesmo revelou-se nitidamente insuficiente. Ficou assim, evidenciado que o equipamento das tropas nazistas era muito inferior ao do exército de Guilherme II.

Durante a outra guerra, os soldados alemães combatendo na Russia dispunham de bons abrigos de peles. Desta vez, só tiveram capotes, que nem mesmo eram de tecido de lã, mas de um tecido mesclado de materias "ersatz". Os soldados nazistas não tiveram nem café, nem chá, nem licores fortes, para aquecê-los. E, o que é peor, as maquinas de guerra não eram manobraveis por falta de bons carburantes.

O petroleo sintético alemão, extraido do carvão, prestou bons serviços em condições normais. Mas nos grandes frios tornou-se inutilizavel. A uma temperatura de 25 graus abaixo de zero, cristaliza-se e, uma vez congelado se decompõe, ficando perdido. Por este motivo as reduzidas reservas de gasolina, com as quais os alemães se haviam lançado á aventura russa, esgotaram-se mais rapidamente do que o previsto. Foi, sobretudo, devido á falta de petroleo que os nazistas se viram paralizados e que as suas famosas divisões "panzer" foram condenadas á inatividade.

A tática de Hitler para dissimular a falta de preparativos e os defeitos do aparelhamento técnico-militar alemão não podia, com o correr do tempo, iludir mais ninguem, nem mesmo os seus proprios súditos. Milhões de soldados foram mortos, feridos, que ficaram doentes devido a esse defeitos. Para acalmar o descontentamento geral, Hitler prometeu aos soldados que para o proximo inverno na Russia eles estarão melhor equipados. Sobretudo os chefes militares insistiram para que a maquina de guerra sofra sem demora uma reforma incisiva. Mas, quem deve executar essa reforma? Até o ano findo, Hitler tinha para semelhantes tarefas "um pau para toda obra": Fritz Todt, o seu ministro do Armamento. O dr. Todt desapareceu, em dezembro ultimo, em um "acidente de aviação" bastante misterioso e por estranha coincidencia, precisamente no momento em que a sua organização de armamento sofria na Russia um desastroso revés.

Desde logo é muito duvidoso que Todt tenha sido verdadeiramente um genio técnico, como o consideravam os nazistas. Completamente desconhecido antes do Terceiro Reich — embora já tivesse mais de quarenta anos — fez um grande nome como construtor das auto-estradas alemãs. Essas rodovias, que atravessam a Alemanha em linhas absolutamente retas, evitando todas as pequenas cidades e aldeias, em centenas e centenas de quilometros, eram em tempo de paz um verdadeiro horror para os automobilistas devido a sua monotonia cansativa e mesmo perigosa. Durante as longas viagens nada se vê pela frente senão uma interminavel linha verde: a faixa de grama que separa as duas "mãos". As auto-estradas foram construidas como vias estratégicas e facilitaram o transporte rápido de tropas e material, embora a maioria dos transportes se efetue na Alemanha, mesmo em tempo de guerra, por estrada de ferro.

As outras construções fabulosas de Todt, especialmente a Linha Siegfried, e as fortificações na fronteira russa, ainda não foram até agora submetidas á prova. O seu construtor, colheu, pois, os louros da gloria por um mérito bastante duvidoso. Seja como for, Fritz Todt havia adquirido uma grande reputação e uma grande autoridade, mesmo nos circulos industriais alemães.

O novo ministro do Armamento, Speer, que Hitler nomeou para sucessor de Todt, não possue nem reputação nem autoridade. E' um homem de 36 anos, cujo principal mérito consiste em ter sido, quando ainda estudante, um membro particularmente combativo do partido Nacional-Socialista. Favorito pessoal do Fuehrer, foi, pouco depois de concluir os estudos, nomeado professor de arquitetura e urbanismo na Escola Politécnica de Charlottenburg e colaborou com o celebre arquiteto Adolf Hitler na elaboração dos planos dos colossais quarteis ministeriais com que Hitler "embelezou" a capital do Reich.

Speer não tem nenhuma experiencia, nem em tecnica de armamentos, nem em organização industrial geral. Perante as dificuldades atuais, revelou-se um fracasso completo. Mas como se trata de um protegido do Fuehrer não pode ser demitido. No entanto, os seus poderes foram bastante reduzidos com um conselho de armamentos que se acaba de ser creado. Este conselho é precisamente a negação do celebre "fuehrer-prinzip", do qual o nazismo se orgulha e sobre o qual se baseia o regime nazista.

O conselho de armamento é ainda mais estranho quanto á sua composição. Não se encontra no mesmo um unico homem novo, mas apenas antigos peritos militares e industriais do Reich, na maioria homens que vêm da republica e alguns mesmo da Alemanha Imperial. O exército está representado pelos generais Thomas e Leeb que, durante seis anos, já os principais conselheiros de Goering no estabelecimento do "plano quatrienal". Como técnico de aviação, funcionará o marechal Milch, que foi diretor da "lufthansa" durante a republica de Weimar e posteriormente colaborador intimo de Goering na creação das forças aereas do Reich.

Entre os industriais que ocupam até dos quatro lugares do conselho, figura Ernst Poensgen, antigo adjunto e sucessor de Fritz Thyssen na presidencia do grande trust siderurgico alemão das acierias reunidas.

Outro membro é o idoso presidente da companhia de eletricidade AEG, Hermann Buecher, antigo colaborador de Rathenau que, desde a outra guerra, desempenha um papel de primeiro plano na industria alemã.

Vê-se, pois, que para reparar a maquina de guerra avariada, Hitler teve que apelar para os mesmos homens que, até de ante-ontem. Prova irretutavel de que a super-organização alemã virou desorganização e de que os dirigentes nazistas já não podem controlar a situação.

Londres Prepara-se Contra a Guerra Quimica

LONDRES, 14 (Reuters) — Os habitantes britanicos vão ser instruidos pelas autoridades nos metodos para se livrarem de contaminação pelos gases causticos, segundo recomendação do Ministerio da Saude.

O mais simples e importante meio para se livrar desse gás, é aplicar-se logo um banho de agua e sabão.

As donas de casa precisam estar preparadas para atender a qualquer pessoa vitima de gás, na rua, e devem abrir as portas a qualquer pessoa que necessite de socorro.

Em algumas areas, as donas de casa já formaram centros de saude nas ruas, com auxilio da Cruz Vermelha e outros departamentos de trabalho.

Esses planos serão apoiados pelas autoridades locais.

O GA'S EMPREGADO EM KERCH

LONDRES, 14 (Reuters) — Um porta-voz militar alemão, citado pelo radio de Berlim, declarou que o gás venenoso, que os russos anunciaram ter sido empregado na Criméa, pela Wehrmacht, era provavelmente emitido por granadas de morteiros, da "nova arma", que foi primeiro utilizada na peninsula de Kerch, em 8 de maio.

"Estas granadas", acrescentou o porta-voz, "emitem um gás venenoso ao explodir, embora a substancia quimica não seja de fato empregada".

NÚMERO AVULSO
300 RÉIS

Diario Carioca

EDIÇÃO DE HOJE
10 Páginas

ANO XV — RIO DE JANEIRO — SEXTA-FEIRA, 15 DE MAIO DE 1942 — N. 4.266

O BRASIL E A AMERICA EM FACE DA ESPIONAGEM DO EIXO

REVELAÇÕES DE UMA NOITE SENSACIONAL!

UM CONVITE PARA O CASINO — GENTE QUE SE ABORRECE E GENTE QUE SE DIVERTE — OUTRA VEZ COM O HOMEM MORENO — OS SILENCIOS DO ALEMÃO SONSCHEIN — A' PROCURA DE UM BAR — NO APARTAMENTO DO AMIGO DE VON PAPEN — UMA INDISCREÇÃO DE MARCELLE — SONSCHEIN E A GUERRA — UMA DISCUSSÃO QUE NÃO CHEGOU A AZEDAR-SE... — VISITA INESPERADA — O "CHEFE NACIONAL" PLINIO SALGADO

(Especial para "Diario Carioca" por Peter Menrhauer)

A sugestão de Marcelle não me seduzia grandemente. Eu tinha vindo á America para trabalhar na minha profissão técnica — e não para observar as atividades politicas de terceiros. Estava, por outro lado, muito distante do cenario onde os nazistas exerciam a sua truculencia fanatica e, por mais que os odiasse, sobretudo depois do que se passara na Austria, não devia atravessar-me no seu caminho. Que me importava, pois, que aquele casal de gente da minha raça e aquele outro sujeito moreno e elegante que Marcelle não sabia se era turco ou russo, fossem, na verdade, agentes da "Gestapo" e estivessem agindo no Brasil criminosamente?

Poderia suceder, alem disso, que não tendo eu aqui relações de qualquer especie, nem ninguem que me pudesse identificar e defender em caso de sobrevindas duvidas com a Policia, os riscos de uma aventura dessa natureza — isto é, seguir os passos dos espiões — não se me afiguravam pequenos. Hirgué e os outros dispunham, naturalmente, dos recursos mais poderosos, inclusive amizades de influencia onde fosse preciso exercê-la e eu só me exporia, portanto, a um fracasso iminente, no caso de tentar apontá-los á autoridade...

— Bem, se você está com medo, — decidiu Marcelle Foucart — não se fala mais nisso. Esqueçamos esses bandidos!

A sua voz traduzia, no entanto, um tal tremor de revolta, um tão vivo e duro acento de odio, que pela primeira vez, naquele momento, me senti deante de uma aliada sincera.

Tinhamos subido lentamente ao longo da praia, já quase deserta áquela hora adeantada da noite, e estavamos agora em frente ao hotel onde Marcelle habitava.

— Que horas são? — perguntou.

— Falta um quarto para as duas, — disse eu, depois de ter olhado o meu relogio de pulso.

— São horas de irmos dormir.

Marcelle concordou logo, esforçando-se por conter um bocejo: e despedimo-nos com um forte aperto de mão, depois de termos marcado um novo encontro para o dia seguinte.

Um Convite Para o Casino

Eu tinha acabado de jantar e, em palestra com o suiço, meu companheiro de pensão, aguardava agora o telefonema da francesa, conforme combinaramos na vespera. Só muito tarde, porem, ela me chamou, e quando eu já me encontrava no quarto, de pijama e livro aberto para matar o tempo. Do outro lado da linha, a minha amiga recomendava:

— Vamos, não se demore! Espero-o á porta do Palace. Quero apresentá-lo a uns amigos que vão encontrar-se comigo no Casino...

Tirei então do guarda-roupa o meu velho traje de gala — um "smocking" de pano de Livorno que o alfaiate do conde Ciano me havia feito com a pericia de um artista da Renascença — escolhi, para acompanhá-lo, a melhor camisa, atei a gravata com o mais perfeito nó da minha vida... Quando, meia hora mais tarde, me apresentara a Marcelle, ela não poude deixar de exclamar:

— Perfeito! Perfeito! E' assim que eu gosto de vê-lo, Peter.

A grande sala de jogo, que percorriamos agora com lentas demoras de quem se interessa pelo movimento febril das paradas na roleta, estava repleta de uma multidão elegante, de uma multidão cosmopolita, que se comunicava em todas as linguas do mundo. Fisionomias estranhas, — alteradas, umas, pela emoção das apostas e devassadas, outras, nos seus apetites, pelo brilho intenso das luzes, — refletiam-se nos largos espelhos laterais com a nitidez repugnante que nos oferecem as larvas e microbios deante do ampliador de um microscopio...

Outra Vez Em Cena o Homem Moreno

O espetaculo era, aliás, para mim, sobremodo enfadonho, tanto a sua repetição me havia saturado, já, através os grandes centros cosmopolitas do Velho Mundo. Ia por isso convidar Marcelle a sairmos dali, a voltarmos para a nossa mesa do "grill-room", quando a sua voz clara e harmoniosa como um cristal, exclamou a meu lado:

— Oh, mon cheri, qu'elle surprise epatant!... Qu'est-ce que faites vous, en cet loin Brésil, mon petit grand brunatre?!...

Voltei-me. Era Alexandre Hirgué, era o homem moreno

Num dos apartamentos deste edificio passam-se as cenas descritas na reportagem de hoje

da vespera, que tinhamos encontrado no Lido e que seguiramos, depois, até vê-lo desaparecer com Frida Schummau o Rudolf Meissner no elevador do "Comodoro". Estava agora acompanhado por um outro individuo e a primeira impressão que me causou foi a de que o encontro com Marcelle lhe não dera a menor satisfação. Gentilissimo porem, e dispondo de uma mascara tão prodigiosa que seria capaz de enganar o mais arguto dos psicólogos, Hirgué, depois de nos apresentar o novo comparsa, convidou-nos logo para uma taça de champagne, mas fora dali, onde pudessemos conversar mais á vontade.

Marcelle lembrou então que haviamos tomado uma mesa no "grill-room".

— Tambem lá temos a nossa, — declarou logo Alexandre. — Mas é preferivel irmos a outro lugar, longe desta gente que se acotovela e tem a ilusão de que se diverte...

Eu apoiei calorosamente o alvitre. Corri a liquidar com o garçon a despesa feita por mim e Marcelle, descemos em seguida os quatro na maior camaradagem Hirgué mostrava-se agora loquaz divertido, quase atraente. Andamos assim um longo pedaço seguindo agora pela Avenida Atlantica, como quem regressasse á cidade.

— Mas, afinal, onde vamos?... — quiz saber a minha companheira.

Estavamos, nessa altura, defronte do "Wonder-Bar" e a orquestra gemia, meio desafinada, uma valsa de Strauss...

— Podiamos entrar ali — disse Sonschein, o comparsa de Hirgué, de certo emocionado pela musica.

— Ali, não! — protestou o grande aventureiro — é uma sucursal de Israel...

— Vamos então andando...

— sugeri eu como quem se mostra conhecedor do terreno. Temos mais alem o "O.K." e o Lido. Em qualquer deles estaremos melhor do que aqui. A esta hora não deve haver lá quase ninguem.

Todos concordaram comigo, — menos, talvez, George Sonschein, saudoso da orquestra que lhe recordava o seu "Danubio azul"...

Ao chegarmos, porem, á praça do Lido, Hirgué parou um instante diante do grupo e, depois de consultar as horas no seu pelo cronometro de ouro, propôs amavelmente:

— E se fossemos, antes, lá para casa? E' mais comodo. E vocês terão alem disso, oportunidade — acentuou, dirigindo-se a mim e a Marcelle — de conhecer "o fojo do lobo".

Esta alusão final referia-se, soube-o depois, a uma velha canção russa que Hirgué ensinara a Francine nos primeiros tempos do seu romance de amor e espionagem...

No Covil da "Féra"...

Retomamos, pois, a marcha até ao edificio onde morava o amigo de von Papen. Cada apartamento toma todo o andar do arranha-céu, dividido em peças amplas e arejadas, onde o conforto e o luxo podem ser prodigalizados á vontade. Hirgué tinha o seu mobiliado com gosto inexcedivel. Mostrava-se, aí, ao lado de certos excessos do novo-rico, o requinte do homem acostumado ao melhor da velha civilização européia. Livros, tapetes, quadros e objetos de arte, era tudo raro e bom. Naturalmente Olga, sua mulher, que ele fora buscar a uma das mais distintas familias da antiga nobresa polaca, muito influira, decerto, pela sua educação e cultura, para que aquele ambiente elegante e amavel tivesse a sedução que todos encontravamos.

— E' pena que Olga tenha partido esta manhã para Poços de Caldas, — ia-nos dizendo Hirgué, enquanto nos mostrava as peças da casa. — Ela nos ajudaria a passar a noite, tocando alguma coisa dos grandes mestres do piano.

Uma Indiscreção de Marcelle

Estavamos agora no salão principal da casa, onde havia uma rica alcatifa, largos e profundos "maples" em couro verde-garrafa, o Schudmeyer de meia-cauda emudecido a um canto.

— Podemos ficar por aqui mesmo, — disse por fim Hirgué, convidando-nos a sentar. Vou mandar trazer a bebida.

Foi puxar uma longa alça caida ao lado de um reposteiro, fez tinir uma campainha no interior. Deu em seguida as suas ordens ao "groom" que aparecera numa das portas e, retornando ao grupo, quis saber de Marcelle quando tinha chegado, o que estava fazendo no Rio.

— Nada, por enquanto. — respondeu ela. Acabo de chegar de São Paulo, onde não fui muito feliz com um atelier de chapéus que lá montei. Vim tentar vida nova entre os cariocas...

— Bravo! Bravo! — exclamara Hirgué sem convicção — Não ignora como sempre apreciei e louvei as mulheres de iniciativa...

— Entretanto, Francine, a nossa boa Francine, — observou Marcelle com ironia — não tinha esses predicados...

— Mas era muito inteligente, muito sagaz. Viva como um raio de sol!

— Sim, concordo. Mas nada previdente. Ninguem ignora que ela está agora nos Estados Unidos, a serviço de Himmler... — concluiu a minha amiga com o ar mais ingenuo e tranquilo deste mundo.

— A serviço de quem?! — fez Hirgué, agitando-se convulsivamente na cadeira. Mas, nesse momento, cortando o dialogo, entrava o criado com o champagne e as taças. Hirgué correu logo, solicito, a fazer as honras da casa. Ele proprio distribuiu a bebida, encheu de novo a taça de cada um. A fumaça dos cigarros fazia, no ar, os arabescos mais caprichosos e a palestra, recomeçada sob outro qualquer pretexto, tinha-se desviado agora para outros rumos, fixando-se de preferencia nas grandes possibilidades economicas da terra americana.

Hirgué, voltando-se então para mim, quis conhecer, com uma solicitude que me não passou despercebida, quais eram os meus projetos de vida no Brasil.

— Trabalhar! — respondi. Tenho um curso, posso considerar-me um perito na minha profissão...

— Isso é pouco, — atalhou o antigo colaborador de Kemal Pachá. Hoje, mesmo na America, nada se faz sem o apoio de alguem, sem a proteção de terceiros.

— Tudo depende da sorte, — objetou Marcelle. Quando a sorte está do nosso lado, com apoio ou sem ele, não nos é dificil abrir caminho...

Sonschein e a Guerra

Sonschein, que até esse momento se conservara calado, bebendo a sua champagne e ouvindo atentamente o que se dizia observou por sua vez:

— A sorte é boa, não nego mas o apoio dos que nos querem ajudar, ainda é melhor. Eu sou pelo ultimo. Pertenço a uma raça de natureza positiva: só acredito no que vejo e apalpo. Ora, a sorte, meus amigos, é uma coisa por demais imponderavel. Talvez por isso os nossos lunaticos adversarios vão perder a futura guerra...

— Não creio!, — revidou logo Marcelle. E o dialogo ia, talvez, azedar-se entre ela e Sonschein, o alemão, mas o criado reentrou na sala para comunicar algo a Hirgué.

— Peço-lhes perdão, meus amigos, — disse Hirgué, levantando-se — mais tenho de deixá-los por um instante. Alguem me espera na outra sala para tratar de assunto da maior importancia. Mas voltarei dentro de alguns minutos.

Então eu e Marcelle, que estavamos agora de pé deante do espião, pretextamos cansaço, necessidade de acordar cedo, quisemos tambem sair. Deixá-lo-iamos á vontade para tratar dos seus casos de urgencia, — disse ainda, rindo, a minha companheira.

Hirgué não nos deixou, porem, partir, sem primeiro lhe prometermos que voltariamos ali.

— Talvez o possa ajudar, quem sabe? — frisou, intencional. — Tenho muitos amigos de influencia, grandes relações aqui e em São Paulo.

Acompanhou-nos até á porta, deixou-nos passar ao longo do corredor. Numa saleta contigua ao "hall" de entrada, sentados cada um na sua poltrona, estavam dois homens: um era magro, raquitico, com um bigode aparado á Hitler. Parecia uma caricatura viva de Carlitos. O outro, mais forte, de cabelo á "brosse-carré", esse reconhecemo-lo logo: era Rudolf Meissner, que já tinhamos encontrado na vespera.

O "Chefe Nacional" Plinio Salgado

Quando entramos no elevador, Marcelle, sem se conter, passando tranquilamente o seu "batton" pelos labios, indagou do ascensorista:

— Quem é aquele senhor magro, de camisa verde e gravata preta, que subiu agora?

— Não conhecem? — respondeu o homemzinho, com a importancia de quem fazia uma grande revelação. — Pois, aquele, é que é o chefe nacional Plinio Salgado!

(Continua na próxima quarta-feira)

Destruida Parcialmente Pelas Chamas a Casa Cavê

Varios Estabelecimentos Comerciais Atingidos — O Teto Desabou Em Chamas — A Ação Rapida dos Bombeiros Evitou Maiores Danos

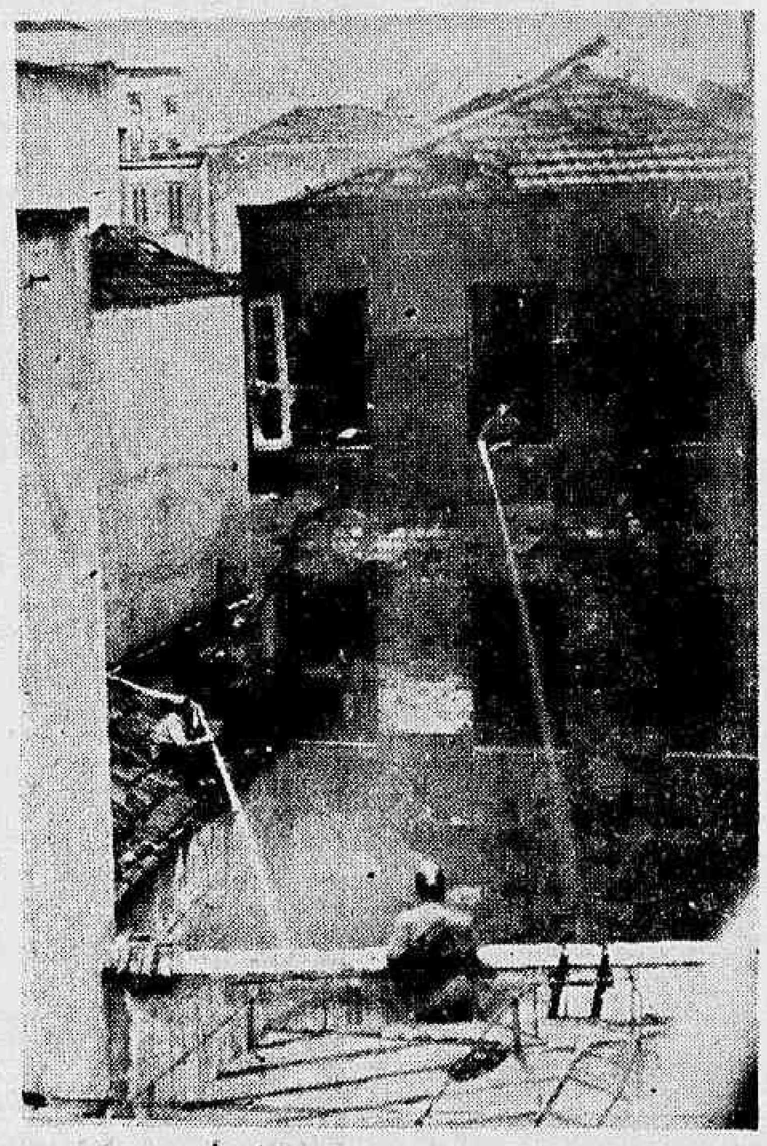

Um flagrante do incendio, vendo-se os bombeiros, dando combate ás chamas

A "Casa Cavê", um dos mais antigos e tradicionais estabelecimentos de luxo da metropole, que por muito tempo foi o ponto de reunião da nossa sociedade, na madrugada de ontem, foi parcialmente destruida por um incendio que teve origem na cozinha daquele estabelecimento.

As chamas, encontraram ali material de facil combustão propagaram-se rapidamente, atingindo ainda diversos predios vizinhos.

A cozinha do estabelecimento, foi totalmente destruida, sendo tambem avultados os prejuizos causados pela agua, na parte da frente do predio, onde estão localizados o salão de chá, a loja e o varejo da confeitaria.

O INCENDIO

Para que os confeiteiros da Casa Cavê possam preparar com a rapidez necessaria os doces e pasteis na manhã seguinte, o forno, que é acionado a oleo fica funcionando a noite inteira, tornando-se, assim, super-aquecido.

Presume-se que, em virtude de haver na cozinha materiais combustiveis, o calor excessivo do forno tenha provocado o fogo, o qual propagou-se rapidamente em virtude de todo o quarteirão onde está situada a Casa Cavê e os demais estabelecimentos atingidos, ser constituido de casas velhas.

A AÇÃO DOS BOMBEIROS

Inteirados do ocorrido, os bombeiros compareceram ao local, sob o comando dos tenentes Rogerio e Bonfim, iniciando o imediato combate ás chamas que, nesse momento ameaçavam todo o quarteirão.

O trafego das ruas Uruguaiana e Sete de Setembro foi desviado pela policia, facilitando, assim, a ação dos soldados do fogo, que, depois de 2 longas horas, conseguiram debelar as chamas.

CASAS COMERCIAIS ATINGIDAS

Foram as seguintes as casas comerciais que sofreram prejuizos causados pelas chamas e pela agua das mangueiras.

Casa Etam, peleteria, situada no numero 135 da rua Sete de Setembro; "Meia Olga", situada no numero 133 da mesma rua; Fotografia Gerry, no largo da Carioca numero 5; Pensão Moura, situada no 2º andar do predio do mesmo numero; Casa Niepce, d e fotografias, no 1º pavimento da rua Sete de Setembro numero 133, e a Foto Reportagens, no numero 135, da rua Sete de Setembro.

Tambem os segundo e terceiro pavimentos do predio numero 135, da rua Sete de Setembro, ficaram destruidos totalmente.

Ali funcionavam a "Casa Irene", de chapeus e modas, e o escritorio comercial do sr. Osvaldo Barbosa, sendo que o teto do terceiro pavimento desabou em chamas, atingindo o 2º andar.

Todos os predios atingidos foram interditados pela policia do 8º distrito, que abriu inquerito.

Dr. Newton Mota
Médico
DOENÇAS DE SENHORAS
—OPERAÇÕES — PARTOS
Consultorio:
AV. RIO BRANCO, 108
(Edificio Martinelli)
5.º andar - Sala 502
2.ª 4.ª 6.ª 2 ás 4
Tel. 42-2171

O RACIONAMENTO DA GASOLINA

Desmentida a Chegada de Navios Tanques ao Nosso Porto

O Conselho Nacional do Petroleo Insiste Na Necessidade de Uma Maior Restrição No Consumo dos Combustiveis

Determinações da Prefeitura Sobre Itinerarios e Preços das Passagens de Onibus

Por intermedio da Agencia Nacional, informa o Conselho Nacional do Petroleo:

"São inteiramente destituidas de fundamento quaisquer noticias relativas á chegada de navios tanques que não tenham podido descarregar por falta de depositos: Em face da situação existente para o abastecimento de petroleo e seus produtos, o Conselho Nacional do Petroleo insiste em declarar que é necessaria a maior restrição no consumo dos referidos produtos".

AS DETERMINAÇÕES DA PREFEITURA SOBRE OS PREÇOS DAS PASSAGENS DE ONIBUS

O prefeito Henrique Dodsworth, em aditamento aos editais 23 e 24 do Departamento de Concessões da Secretaria de Viação e Obras Publicas da Prefeitura, determinou as seguintes medidas complementares sobre o serviço de onibus desta capital:

1 — As linhas cujos efetivos forem de um ou dois onibus, não sofrerão corte de frota, a partir das 20 horas, como determina o primeiro daqueles editais.

2 — Em nenhuma linha o numero de viagens anteriormente verificado entre 6 e 20 horas poderá ser excedido. O controle de horario deverá ser feito nos pontos dos bairros.

3 — De acordo com a Inspetoria do Trafego, foram adotados os seguintes itinerarios:

Linhas 30 e 31 (Cajú) — 36, 37, 38 e 39 (Penha).

Para a cidade: rua Visconde de Itauna, Avenida Marechal Floriano, Avenida Passos e praça Tiradentes, onde farão ponto.

Da cidade: Praça Tiradentes, rua da Constituição, praça da Republica (lado da Prefeitura), rua Senador Euzebio, etc.

4 — A primeira seção das linhas 30 e 31 (Cajú) e 36, 37, 38 e 39 (Penha) será: praça Tiradentes-Leopoldina $400, mantendo-se as demais seções.

5 — A linha 34 (Meyer-via Ana Neri) terá como primeira seção: Mauá-Leopoldina, $400, mantendo-se as demais seções e a ligação Mauá-Meyer (via Ana Neri), 1$200.

6 — As linhas 27, 28 e 29 (Tijuca) e 32, 33, 34 e 35 (Meyer), farão a seção intermediaria: Mauá-Tomé de Souza e vice-versa, $200.

7 — Todas as empresas cujas linhas foram alcançadas pelas recentes modificações, contidas neste e nos editais citados, deverão aparelhar as vistas externas e internas dos onibus, com a maior urgencia possivel.

O RACIONAMENTO DA GASOLINA E AS NECESSIDADES DAS EMPRESAS JORNALISTICAS

O presidente do Sindicato das Empresas Proprietarias de Jornais e Revistas foi recebido, ontem, pelo general Horta Barbosa, presidente do Conselho Nacional do Petroleo, a quem fez entrega de um memorial, contendo dados precisos acerca das necessidades minimas da imprensa relativamente ao consumo de gasolina. As informações foram fornecidas áquele Sindicato pelas empresas jornalisticas desta capital e incluem as necessidades, não somente de distribuição e fiscalização das publicações, como tambem as de reportagem e transporte de bobinas.

Santa Catarina Figura em Um Mapa Com o Nome de Germania

Documentos Apreendidos Pela Policia Mineira Numa Diligencia Na Casa Alemã

BELO HORIZONTE, 14 (A. N.) — A Casa Alemã, tambem denominada Escola Alemã, recebeu uma visita da Delegacia de Ordem Publica e Social, cujas autoridades ali estiveram em face de uma denuncia de que ali se efetuavam reuniões suspeitas de suditos do Eixo. Nessa diligencia policial foi apreendido entre outros materiais um grande cartel de propaganda nazista, inclusive um mapa mundi no qual o Estado de Santa Catarina aparece com o nome de Germania. Foi ouvido o presidente da Escola, sr. Luiz Advincula Reis, que havia publicado uma carta num jornal de Sete Lagoas em que fazia insinuações contra a atitude do Brasil em relação ao presidente Roosevelt e aos Estados Unidos. Quanto ao material de propaganda protestou inteira inocencia. Ouvido tambem o pastor protestante Alfredo Busch, que veio para o Brasil em 1933 e percebia ordenado de um conto e quatrocentos mil réis para ensinar religião na Escola Alemã, este negou qualquer propaganda em favor de seu país. O inquerito prossegue, tendo sido definitivamente fechada a Casa Alemã.